



Puertos de Las Palmas

Autoridad Portuaria de Las Palmas

C/ Tomás Quevedo Ramírez, s/n Tel: (+34) 928 214 407
 35008-Las Palmas de Gran Canaria Fax: (+34) 928 214 460
 Islas Canarias, España www.palmasport.es

PLIEGO DE CONDICIONES PARA LA CELEBRACIÓN DEL CONTRATO DE “ELABORACIÓN DEL PROYECTO Y EJECUCIÓN DE NUEVOS PANTALANES EN LA DÁRSENA DEPORTIVA DEL PUERTO DEL ROSARIO”

I. CUADRO DE CARACTERÍSTICAS

a) PROCEDIMIENTO DE CONTRATACIÓN

ABIERTO: Todo empresario interesado podrá presentar una proposición

b) TRAMITACIÓN

ORDINARIA

c) CRITERIOS DE ADJUDICACIÓN

OFERTA ECONÓMICAMENTE MÁS VENTAJOSA, valorada en atención a 1 criterio pecuniario (precio del contrato) y 6 criterios técnicos (Solución técnica propuesta; Memoria; Programa de trabajo; Calidad; Programa de actuaciones medioambientales y Tecnología I+D+i)

d) PRESUPUESTO TOTAL DE LICITACIÓN (sin incluir IGIC)

1.808.501,99 €

Un millón ochocientos ocho mil quinientos un euros con noventa y nueve céntimos

e) PLAZO MÁXIMO DE ELABORACIÓN DEL PROYECTO

DOS (2) MESES

f) PLAZO DE EJECUCIÓN DE LAS OBRAS

OCHO (8) MESES

g) REQUISITO DE CLASIFICACIÓN ESTATAL

Grupo F: Marítimas; **Subgrupo 5:** Pilotes y tablestacas; **Categoría 2.**

Grupo F: Marítimas; **Subgrupo 7:** Obras marítimas sin cualificación específica; **Categoría 4.**

h) GARANTÍA DEFINITIVA

5% del precio del contrato

i) PLAZO DE GARANTÍA

UN (1) AÑO

j) CONTRATO

Clase: OBRAS

Naturaleza mercantil

k) ANUALIDADES (sin incluir IGIC)

2016	600.000,00 €	Seiscientos mil euros
2017	1.208.501,99 €	Un millón doscientos ocho mil quinientos un euros con noventa y nueve céntimos

l) COEFICIENTES DE PONDERACIÓN DE LAS PUNTUACIONES

X = 40% (Ponderación de la Puntuación Técnica) Y = 60% (Ponderación de la Puntuación Económica)
--

m) PORCENTAJE MÁXIMO DE SUBCONTRATACIÓN

50% del precio del contrato

II. ÍNDICE

I.	CUADRO DE CARACTERÍSTICAS	1
II.	ÍNDICE	3
III.	OBJETO Y NATURALEZA DEL CONTRATO.....	5
1 ^a .	OBJETO DEL CONTRATO.....	5
2 ^a .	DOCUMENTOS CONTRACTUALES.....	5
3 ^a .	EXISTENCIA DE CRÉDITO.....	5
4 ^a .	PRESUPUESTO Y FINANCIACIÓN	5
5 ^a .	PRECIO DEL CONTRATO	6
6 ^a .	GASTOS EXIGIBLES AL CONTRATISTA.....	6
7 ^a .	INICIO DE LA EJECUCIÓN DEL CONTRATO. PLAZOS DE EJECUCIÓN.....	6
8 ^a .	RÉGIMEN JURÍDICO	6
9 ^a .	ARBITRAJE	7
10 ^a .	ÓRGANO DE CONTRATACIÓN.....	7
IV.	PROCEDIMIENTO DE CONTRATACIÓN Y FASES DE LICITACIÓN.....	8
11 ^a .	PROCEDIMIENTO, TRAMITACIÓN Y CRITERIOS DE ADJUDICACIÓN	8
12 ^a .	DESISTIMIENTO Y RENUNCIA.....	8
13 ^a .	SUCESIÓN EN EL PROCEDIMIENTO	8
14 ^a .	ANUNCIOS.....	9
15 ^a .	PRESENTACIÓN DE PROPOSICIONES	9
16 ^a .	MESA DE CONTRATACIÓN.....	15
17 ^a .	COMISIÓN TÉCNICA.....	15
18 ^a .	APERTURA DE PROPOSICIONES	16
19 ^a .	CRITERIOS PARA LA ADJUDICACIÓN DEL CONTRATO	16
20 ^a .	OFERTAS ANORMALMENTE BAJAS	16
V.	ADJUDICACIÓN Y FORMALIZACIÓN DEL CONTRATO	19
21 ^a .	PROPUESTA DE ADJUDICACIÓN	19
22 ^a .	ADJUDICACIÓN DEL CONTRATO.....	19
23 ^a .	DOCUMENTACIÓN A PRESENTAR.....	20
24 ^a .	GARANTÍA DEFINITIVA.....	21
25 ^a .	PROGRAMA DE TRABAJO	22
26 ^a .	DOCUMENTO DE FORMALIZACIÓN.....	22
27 ^a .	PERFECCIÓN DEL CONTRATO	22
VI.	DESARROLLO Y EJECUCIÓN DEL CONTRATO	22
28 ^a .	RESPONSABLE DEL CONTRATO	22
29 ^a .	DIRECCIÓN FACULTATIVA.....	23
30 ^a .	OBLIGACIONES EN MATERIA LABORAL Y DE SEGURIDAD SOCIAL	23
31 ^a .	CONDICIONES A QUE DEBE AJUSTARSE LA EJECUCIÓN DEL CONTRATO	24
32 ^a .	ELABORACIÓN DEL PROYECTO	24
33 ^a .	RESPONSABILIDAD POR DEFECTOS O ERRORES DEL PROYECTO	25
34 ^a .	PROPIEDAD DEL PROYECTO	25
35 ^a .	COMIENZO DE LAS OBRAS	26
36 ^a .	RÉGIMEN DE PAGOS.....	26
37 ^a .	REVISIÓN DE PRECIOS.....	28
38 ^a .	LIQUIDACIÓN DEL CONTRATO.....	28
39 ^a .	CUMPLIMIENTO DE PLAZOS, PENALIDADES POR MORA Y OTRAS PENALIDADES.....	28
40 ^a .	ASEGURAMIENTO DE LA RESPONSABILIDAD CIVIL	29

41 ^a .	SUBCONTRATACIÓN	29
42 ^a .	CESIÓN DEL CONTRATO	32
43 ^a .	MODIFICACIÓN DEL CONTRATO	32
44 ^a .	SUSPENSIÓN DEL CONTRATO.....	33
45 ^a .	RESOLUCIÓN DEL CONTRATO	33
46 ^a .	FORMA DE ACREDITAR EL CUMPLIMIENTO DEL CONTRATO	34
47 ^a .	PLAZO DE GARANTÍA	34
48 ^a .	CONFIDENCIALIDAD Y PROTECCIÓN DE DATOS DE CARÁCTER PERSONAL.....	35
ANEXO NÚMERO UNO.	MODELO DE AVAL - GARANTÍA DEFINITIVA.....	37
ANEXO NÚMERO DOS.	MODELO DE CERTIFICADO DE SEGURO DE CAUCIÓN - GARANTÍA DEFINITIVA	38
ANEXO NÚMERO TRES.	DOCUMENTACIÓN TÉCNICA (SOBRE NÚMERO DOS) ...	39
1.	SOLUCIÓN TÉCNICA PROPUESTA	39
2.	MEMORIA CONSTRUCTIVA	39
3.	PROGRAMA DE TRABAJO.....	40
4.	CALIDAD	42
5.	PROGRAMA DE ACTUACIONES MEDIOAMBIENTALES	43
6.	TECNOLOGÍA I+D+i.....	43
ANEXO NÚMERO CUATRO.	EVALUACIÓN DE LA OFERTA TÉCNICA	44
1.	VALORACIÓN DE LA OFERTA TÉCNICA.....	44
2.	PUNTUACIÓN DE LA OFERTA TÉCNICA	44
ANEXO NÚMERO CINCO.	MODELO DE PROPOSICIÓN ECONÓMICA.....	45
ANEXO NÚMERO SEIS.	EVALUACIÓN DE LA PROPOSICIÓN ECONÓMICA	46
ANEXO NÚMERO SIETE.	EVALUACIÓN GLOBAL DE LAS OFERTAS	47
ANEXO NÚMERO OCHO.	PRESCRIPCIONES TÉCNICAS	48
1.	OBJETO DEL ANEXO.....	48
2.	DESCRIPCIÓN DE LA ACTUACIÓN A REALIZAR	48
3.	MATERIALES Y CONDICIONES MÍNIMAS QUE DEBE DE SATISFACER LA INSTALACIÓN	52
4.	DOCUMENTACIÓN A INCLUIR.....	56
5.	CUMPLIMIENTO DE LA NORMATIVA VIGENTE	56
6.	DOCUMENTACIÓN APORTADA	56
7.	PRESUPUESTO INDICATIVO	56
ANEXO NÚMERO NUEVE.	PRESUPUESTO	58
ANEXO NÚMERO DIEZ.	PLANO.....	63

III. OBJETO Y NATURALEZA DEL CONTRATO

1ª. Objeto del contrato

El objeto del contrato es la ELABORACIÓN DEL PROYECTO Y EJECUCIÓN DE NUEVOS PANTALANES EN LA DÁRSENA DEPORTIVA DEL PUERTO DEL ROSARIO, de conformidad con lo estipulado en los documentos contractuales relacionados en la CLÁUSULA 2ª.

2ª. Documentos contractuales

1. El presente Pliego de Condiciones con sus Anexos y la oferta presentada por el adjudicatario revestirán carácter contractual, por lo que deberán ser firmados en prueba de conformidad por el adjudicatario, simultáneamente a la formalización del Contrato.

2. Asimismo, tendrán carácter contractual el Proyecto y el Programa de Trabajo que resulten aceptados por la Autoridad Portuaria, según las condiciones del presente Pliego.

3ª. Existencia de crédito

Se han cumplido los trámites precisos para asegurar la existencia de crédito para atender a las obligaciones que se deriven del cumplimiento del contrato. Cuando el contrato se formalice en ejercicio anterior al de la iniciación de la ejecución, la adjudicación queda sometida a la condición suspensiva de la existencia de crédito adecuado y suficiente para financiar las obligaciones derivadas del contrato en el ejercicio correspondiente.

Las anualidades definitivas se ajustarán al importe de la oferta seleccionada, con el límite de las anualidades máximas establecidas en el Plan de Inversiones de la Autoridad Portuaria para el ejercicio de que se trate.

La cobertura financiera del contrato está amparada por la consignación presupuestaria correspondiente (véase el CUADRO DE CARACTERÍSTICAS).

4ª. Presupuesto y financiación

El presupuesto del Contrato figura reseñado en el CUADRO DE CARACTERÍSTICAS que encabeza este Pliego. En este importe, que no incluye el Impuesto General Indirecto Canario (I.G.I.C), se entenderán comprendidos, a todos los efectos, los tributos de cualquier índole que graven a los diversos conceptos comprendidos en la realización del proyecto y ejecución de la obra, el Arbitrio a la Importación y Entrega de Mercancías (A.I.E.M.) si fuera aplicable, y, en su caso, el canon ambiental referido en el artículo 4.2 a), de la Ley 11/1999, de 13 de mayo, de modificación puntual de la Ley 12/1994, de 19 de diciembre, de Espacios Naturales de Canarias (BOE nº 140, 12-06-99).

5ª. Precio del contrato

El importe del contrato será el que resulte de la adjudicación, y nunca podrá ser superior al presupuesto de licitación formulado por la Autoridad Portuaria de Las Palmas.

6ª. Gastos exigibles al contratista

Son de cuenta del adjudicatario los gastos e impuestos del anuncio oficial de licitación, de la formalización del Contrato y de cuantos otros existan o se establezcan en lo sucesivo sobre estas materias. Asimismo, son a cargo del contratista los gastos originados por los ensayos a realizar en la admisión de material, de control durante la ejecución de las obras y de inspecciones según la clase de obra (lo que incluye en su caso la comprobación mediante video submarino), estando incluido el coste en los precios unitarios.

El contratista hará frente, en su caso, a las reparaciones de los deterioros ocasionados en los viales, así como cualquier otro daño producido como consecuencia de la ejecución de las obras.

Será de cuenta del contratista el Impuesto sobre construcciones, instalaciones y obras para el caso que sea exigible.

7ª. Inicio de la ejecución del contrato. Plazos de ejecución

1. El plazo para la realización del proyecto empezará a contar a partir del día siguiente a la firma del contrato y el plazo para la posterior ejecución de la obra comenzará a contar a partir del día siguiente a la firma del Acta de Comprobación de Replanteo, que se efectuará una vez aprobado técnicamente el Proyecto.

2. Los plazos máximos para la elaboración del Proyecto y para la posterior ejecución de la obra son los indicados en el CUADRO DE CARACTERÍSTICAS que encabeza el presente Pliego. El adjudicatario queda obligado al cumplimiento del plazo total fijado para la realización del contrato y, en su caso, de los hitos y plazos parciales señalados para su ejecución.

3. Procederá ampliar el plazo de ejecución por causas no imputables al contratista cuando se prevea que la prestación no podrá ser cumplida en el plazo fijado. La ampliación sólo podrá tener lugar mediante acuerdo de las partes o por concesión del Órgano de Contratación.

8ª. Régimen jurídico

1. De conformidad con el artículo 191.b del Real Decreto Legislativo 3/2011, de 14 de noviembre, por el que se aprueba el texto refundido de la Ley de Contratos del Sector Público (en adelante TRLCSP), el procedimiento de contratación y el régimen jurídico del contrato al que este Pliego se refiere está regulado por el TRLCSP, y con carácter supletorio, por la Orden FOM/4003/2008, de 22 de julio, por la que se

aprueban las normas y reglas generales de los procedimientos de contratación de Puertos del Estado y Autoridades Portuarias (en adelante Orden FOM/4003/2008), modificada por la Orden FOM/1698/2013, de 31 de julio.

En virtud de la REGLA 1.3 de la vigente Orden FOM/4003/2008 y artículo 20 del TRLCSP, en relación con el artículo 3.2.e), párrafo último, y disposición adicional vigésima segunda.1 del mismo, el contrato celebrado al amparo del presente Pliego tendrá la consideración de contrato privado.

2. Las cuestiones litigiosas que puedan surgir sobre la preparación, adjudicación, efectos, cumplimiento y extinción del contrato estarán sujetas al orden jurisdiccional civil y serán resueltas por los Juzgados y Tribunales del lugar de celebración del mismo, a cuya jurisdicción se someterán las partes renunciando expresamente a cualquier fuero que les pudiera corresponder. La reclamación en vía administrativa ante el órgano de contratación será requisito previo al ejercicio de la acción civil, de conformidad con los artículos 120 y siguientes de la Ley 30/1992, de 26 de noviembre, de Régimen Jurídico de las Administraciones Públicas y del Procedimiento Administrativo Común.

3. En ningún caso ni circunstancia la existencia de este contrato supondrá relación laboral habitual entre la Autoridad Portuaria de Las Palmas y el adjudicatario, subcontratistas, cesionarios, en su caso, o colaboradores de cualesquiera de ellos.

9ª. Arbitraje

Alternativamente a la vía judicial, después de agotarse la vía administrativa ante el órgano de contratación, toda controversia relativa a los efectos, ejecución, modificación, cumplimiento y extinción del contrato (incluida cualquier cuestión sobre su existencia o validez) podrá ser resuelta definitivamente mediante arbitraje de derecho administrado por la Corte Civil y Mercantil de Arbitraje (CIMA), de conformidad con su Reglamento de Arbitraje vigente a la fecha de presentación de la solicitud de arbitraje. El Tribunal Arbitral que se designe a tal efecto estará compuesto por un único árbitro. El idioma del arbitraje será el español y la sede del arbitraje será Las Palmas de Gran Canaria, España.

10ª. Órgano de Contratación

La REGLA 3 de la vigente Orden FOM/4003/2008 establece que "son órganos de contratación [...] los Presidentes de las Autoridades Portuarias", sin perjuicio de las facultades que a los Consejos de Administración de las Autoridades Portuarias reconoce el artículo 30.5.ñ del Real Decreto Legislativo 2/2011, de 5 de septiembre, por el que se aprueba el Texto Refundido de la Ley de Puertos del Estado y de la Marina Mercante.

El Consejo de Administración de la Autoridad Portuaria de Las Palmas, por Resolución de 9 de mayo de 2007, determinó que es de su competencia la aprobación de los acuerdos, pactos, convenios y contratos cuyos importes sean igual o superior a 300.000,00 euros (sin incluir IGIC) para contratos de obras y 150.000,00 euros (sin incluir IGIC) para contratos de suministros y servicios.

En su virtud, el órgano de contratación para el presente contrato es el Consejo de Administración de la Autoridad Portuaria de Las Palmas, por superar el presupuesto de licitación el importe antes expresado para los contratos de obras.

IV. PROCEDIMIENTO DE CONTRATACIÓN Y FASES DE LICITACIÓN

11ª. Procedimiento, tramitación y criterios de adjudicación

1. En atención a lo estipulado por las Reglas 12 y 40 de la vigente ORDEN FOM/4003/2008, para la adjudicación del contrato se seguirá la TRAMITACIÓN ORDINARIA del PROCEDIMIENTO ABIERTO por el que todo empresario interesado podrá presentar una proposición en los términos que establece el presente Pliego.

2. Se adjudicará el contrato a la OFERTA ECONÓMICAMENTE MÁS VENTAJOSA. Esta oferta será determinada mediante los criterios de adjudicación que se enumeran en el CUADRO DE CARACTERÍSTICAS que encabeza el presente Pliego, de conformidad con la CLÁUSULA 19ª.

12ª. Desistimiento y renuncia

1. De conformidad con lo establecido en la REGLA 25 de la vigente Orden FOM/4003/2008, la renuncia a la celebración del contrato o el desistimiento del procedimiento sólo podrá acordarse por el órgano de contratación, a propuesta de la Mesa de Contratación, antes de la adjudicación. En ambos casos se compensará a los candidatos o licitadores por los gastos en que hubiesen incurrido, en la forma prevista en el Pliego, o de acuerdo con los principios generales que rigen la responsabilidad de la Administración. Asimismo, en estos supuestos, se notificará a los candidatos o licitadores, informando también a la Comisión Europea de tal decisión cuando el contrato haya sido anunciado en el "Diario Oficial de la Unión Europea".

2. Solo podrá renunciarse a la celebración del contrato por razones de interés público debidamente justificadas. En este caso, no podrá promoverse una nueva licitación de su objeto en tanto subsistan las razones alegadas para fundamentar la renuncia.

3. El desistimiento del procedimiento deberá estar fundado en una infracción no subsanable de las normas de preparación del contrato o de las reguladoras del procedimiento de adjudicación, debiendo justificarse la concurrencia de la causa. El desistimiento no impedirá la iniciación inmediata de un nuevo procedimiento de licitación.

13ª. Sucesión en el procedimiento

Si durante la tramitación de un procedimiento y antes de la adjudicación se produjese la extinción de la personalidad jurídica de una empresa licitadora o candidata por fusión, escisión o por la transmisión de su patrimonio empresarial, le

sucedirá en su posición en el procedimiento las sociedades absorbentes, las resultantes de la fusión, las beneficiarias de la escisión o las adquirentes del patrimonio o de la correspondiente rama de actividad, siempre que reúna las condiciones de capacidad y ausencia de prohibiciones de contratar y acredite su solvencia y clasificación, en su caso, en las condiciones exigidas en el presente Pliego para poder participar en el procedimiento de adjudicación.

14ª. Anuncios

1. En cumplimiento del artículo 191.c del TRLCSP y la REGLA 36.2.a de la vigente Orden FOM/4003/2008 se procederá a una convocatoria de licitación por medio de anuncio en el perfil del contratante de la Autoridad Portuaria de Las Palmas (Plataforma de Contratación: www.contrataciondelestado.es).

En atención a lo establecido en la REGLA 36.2.B de la vigente Orden FOM/4003/2008, la licitación también se anunciará en el Boletín Oficial del Estado.

2. La adjudicación del contrato será publicada en el perfil del contratante de la Autoridad Portuaria de Las Palmas.

3. Adicionalmente el anuncio de licitación será publicado en la página web oficial de la Autoridad Portuaria de Las Palmas (www.palmasport.es).

15ª. Presentación de proposiciones

La presentación de las proposiciones implica la aceptación de las cláusulas de este Pliego con sus Anexos y la declaración responsable de que el licitador reúne todas y cada una de las condiciones exigidas para contratar con la Autoridad Portuaria de Las Palmas.

Tanto en las ofertas que formulen los licitadores como en las propuestas de adjudicación, se entenderán contemplados, a todos los efectos, los tributos de cualquier índole que graven a los diversos conceptos comprendidos en el contrato, excepto el Impuesto General Indirecto Canario (I.G.I.C.), sin perjuicio de que el mismo deberá ser repercutido como partida independiente en los documentos que se presenten para el cobro.

Las proposiciones serán entregadas en mano en las dependencias de la Asesoría Jurídica de la Autoridad Portuaria de Las Palmas dentro del plazo señalado en el anuncio de licitación. Se extenderá recibo de la entrega de la documentación, indicando el número de sobres recibidos.

Se admitirán las enviadas por correo o mensajería antes de la finalización del plazo señalado en el anuncio, en cuyo caso el interesado deberá acreditar, con el resguardo correspondiente, la fecha y hora de imposición del envío y comunicar en el mismo día a la Asesoría Jurídica de la Autoridad Portuaria, por FAX al (+34) 928 214 460, la remisión de la proposición. Sin la concurrencia de ambos requisitos no serán admitidas las proposiciones que sean recibidas con posterioridad a la fecha y hora de la terminación del plazo señalado en el anuncio.

Transcurridos, no obstante, DIEZ (10) DÍAS HÁBILES siguientes a la indicada fecha sin haberse recibido la documentación, ésta no será admitida en ningún caso.

Las proposiciones constarán de TRES (3) SOBRES cerrados, fechados y firmados por el licitador o persona que lo represente. Cada sobre contendrá un índice de su contenido.

SOBRE NÚMERO UNO

Título: Documentación general. En forma bien visible, y sin que sea preciso para su lectura abrir el mismo, se consignará el título del contrato y nombre o razón social del licitador, con todos sus datos de contacto.

Contenido:

DOCUMENTOS QUE LAS ENTIDADES YA HAN PRESENTADO

Esta Autoridad Portuaria, con el fin de agilizar los procedimientos de contratación y facilitar a las entidades licitadoras el cumplimiento de los requisitos de acreditación de la capacidad de obrar, la representación, la solvencia, etc. conservará en sus archivos la documentación general pertinente de las empresas licitadoras.

Las empresas no estarán obligadas a presentar para cada licitación la misma documentación que ya obra en poder de Contratación de la Autoridad Portuaria de Las Palmas.

Al finalizar el procedimiento de contratación, la entidad no adjudicataria deberá retirar tanto los documentos duplicados como los específicos de cada licitación. Lo anterior se establece sin perjuicio del derecho que asiste a las entidades de recuperar toda la documentación de la empresa.

REGISTRO OFICIAL DE LICITADORES Y EMPRESAS CLASIFICADAS DEL ESTADO

En atención a lo dispuesto por el artículo 83.1 del TRLCSP, las empresas inscritas en el Registro Oficial de Licitadores y Empresas Clasificadas del Estado quedarán dispensadas de presentar en los procedimientos contractuales la documentación acreditativa de su personalidad y capacidad de obrar, representación, habilitación profesional o empresarial, solvencia económica y financiera, y clasificación, así como la concurrencia o no concurrencia de las prohibiciones de contratar, siempre que aporten, en sustitución de dicha documentación, la correspondiente certificación expedida por el Registro.

DOCUMENTOS COMUNES PARA TODOS LOS LICITADORES

Como requisito formal esencial de admisión se deberá presentar original o copia compulsada por la Autoridad Portuaria de Las Palmas o testimoniada notarialmente de los documentos que se enumeran a continuación:

a) Documentos que acrediten la capacidad de obrar

Las personas físicas acreditarán su personalidad mediante su documento de

identidad válido en España.

Los empresarios que fueren personas jurídicas acreditarán su capacidad de obrar mediante la escritura o documento de constitución, los estatutos o el acto fundacional, en los que consten las normas por las que se regula su actividad, debidamente inscritos, en su caso, en el Registro público que corresponda, según el tipo de persona jurídica de que se trate.

Además, las personas jurídicas aportarán el documento donde conste su Código de Identificación Fiscal.

b) Documentos que acrediten, en su caso, la representación

Los que aparezcan o firmen proposiciones en nombre de otro (incluidas las personas físicas que actúen en nombre de entidades y empresas) presentarán poder bastante al efecto y el documento de identidad o el que, en su caso, le sustituya reglamentariamente. El poder deberá figurar inscrito en el Registro Mercantil, en los casos en que dicha inscripción sea exigida por el Reglamento del Registro Mercantil.

c) Compromiso de constitución de Unión Temporal de Empresas, en su caso

Cuando dos o más empresas acudan conjuntamente a la licitación constituyendo una unión temporal, cada uno de los empresarios que la componen deberá acreditar su personalidad, capacidad y representación, debiendo indicar en documento privado que asumen el compromiso de constituirse formalmente en unión temporal en caso de resultar adjudicatarios, indicando los nombres y circunstancias de los empresarios que la constituyan y la participación de cada uno de ellos y que se designe la persona que durante la vigencia del contrato ha de ostentar la plena representación de todos ellos frente a la Autoridad Portuaria de Las Palmas.

d) Certificado de clasificación

Se presentará certificado de clasificación expedido por el Registro Oficial de Contratistas del Ministerio de Hacienda, que comprenda el grupo, subgrupo y categoría mínima indicados en el CUADRO DE CARACTERÍSTICAS que encabeza el presente Pliego.

Los empresarios no españoles de Estados miembros de la Unión Europea o signatarios del Acuerdo sobre el Espacio Económico Europeo será suficiente que acrediten, en su caso, su solvencia financiera, económica, técnica y profesional de conformidad con el artículo 11.4 del Real Decreto 1098/2001, de 12 de octubre, por el que se aprueba el Reglamento General de la Ley de Contratos de las Administraciones Públicas, así como su inscripción en un Registro profesional o comercial, en las condiciones previstas en la legislación del Estado donde esté establecida la empresa.

La clasificación de la unión de empresas se determinará mediante la acumulación de las clasificaciones individuales de cada una de las empresas asociadas. Se exigirá que todas las empresas que concurren en unión temporal posean la clasificación estatal como contratistas de obras. Para los casos en que concurren en la unión 1) empresarios nacionales, 2) extranjeros que no sean nacionales de un Estado miembro de la Unión Europea y 3) extranjeros que sean nacionales de un Estado miembro de la Unión Europea, los que pertenezcan a los dos primeros grupos deberán

acreditar su clasificación, y estos últimos su solvencia económica, financiera y técnica o profesional.

e) Documento acreditativo de no estar incurso el empresario en prohibición de contratar

El empresario habrá de acreditar que no se halla incurso en prohibiciones de contratar del artículo 60.1 del TRLCSP mediante testimonio judicial o certificación administrativa, según los casos, y cuando dicho documento no pueda ser expedido por la autoridad competente, podrá ser sustituido por una declaración responsable debidamente firmada por el licitador o su representante.

La declaración comprenderá expresamente la circunstancia de hallarse al corriente del cumplimiento de las obligaciones tributarias y con la Seguridad Social.

f) Declaración sobre el grupo empresarial al que pertenezcan las empresas con indicación de las empresas que lo componen

Declaración responsable en la que se haga constar expresamente si en el mismo expediente de licitación presentan, o no, proposiciones económicas otras sociedades de un mismo grupo empresarial (entendiéndose aquéllas que se encuentren en alguno de los supuestos contemplados en el art. 42.1 del Código de Comercio), señalando, en caso afirmativo, las denominaciones sociales de las correspondientes empresas.

g) En su caso, documentación acreditativa de que la plantilla de la empresa está integrada por un número de trabajadores discapacitados superior al 2% de la misma (DISPOSICIÓN ADICIONAL CUARTA del TRLCSP)

h) En su caso, listado de entidades con las que el licitador se propone subcontratar parte de los trabajos, especificando el porcentaje de subcontratación con cada entidad y respetando en todo caso las previsiones de la CLÁUSULA 41ª del presente Pliego.

ESPECIALIDADES EN LA DOCUMENTACIÓN DE LAS EMPRESAS EXTRANJERAS

Se deberán presentar los siguientes documentos traducidos de forma oficial al castellano, y debidamente apostillados o legalizados.

a) Capacidad de obrar

La capacidad de obrar de los empresarios no españoles de Estados miembros de la Unión Europea o de Estados signatarios del Acuerdo sobre el Espacio Económico Europeo se acreditará mediante la inscripción en el Registro procedente de acuerdo con la legislación del Estado donde están establecidos, o mediante la presentación de una declaración jurada o un certificado, en los términos que se indican en el epígrafe 1 del Anejo I del Real Decreto 1098/2001, de 12 octubre, que aprueba el Reglamento General de la Ley de Contratos de las Administraciones Públicas (en adelante RGLCAP).

Los demás empresarios extranjeros deberán acreditar su capacidad de obrar con informe de la Misión Diplomática Permanente de España en el Estado correspondiente o de la Oficina Consular en cuyo ámbito territorial radique el domicilio de la empresa, en la que se haga constar, previa acreditación por la empresa, que figuran inscritas en el Registro local profesional o análogo o, en su defecto, que actúan con habitualidad en el tráfico local en el ámbito de las actividades a las que se extiende el objeto del contrato. Asimismo, deberán justificar mediante informe de la respectiva Misión Diplomática Permanente española, que el Estado de procedencia de la empresa extranjera admite a su vez la participación de empresas españolas en la contratación con la Administración y con los entes, organismos o entidades del sector público, en forma sustancialmente análoga (artículo 55.1 del TRLCSP).

b) Sucursal en España

De conformidad con el artículo 55.2 del TRLCSP para celebrar contratos de obras será necesario que las empresas extranjeras no comunitarias acrediten que tienen abierta sucursal en España, con designación de apoderados o representantes para sus operaciones, y que estén inscritas en el Registro Mercantil.

c) Sumisión a la jurisdicción española

Se presentará declaración de someterse a la jurisdicción de los Juzgados y Tribunales españoles de cualquier orden, para todas las incidencias que de modo directo o indirecto pudieran surgir del contrato, con renuncia, en su caso, al fuero jurisdiccional extranjero que pudiera corresponder al licitante.

SOBRE NÚMERO DOS

Título: "Referencias Técnicas". En forma bien visible, y sin que sea preciso para su lectura abrir el mismo, se consignará el título del contrato y nombre o razón social del licitador, con todos sus datos de contacto.

Contenido: ANEXO NÚMERO TRES

Declaración de confidencialidad: Con el fin de dar cumplimiento apropiado a la CLÁUSULA 48ª del presente Pliego, la entidad licitadora deberá indicar qué documentos considera confidenciales por cumplir con los requisitos señalados en la referida CLÁUSULA. A falta de dicha indicación, se entenderá que ningún documento reviste carácter especial de confidencial.

Soporte papel y digital: El contenido del SOBRE NÚMERO DOS deberá aportarse firmado en soporte papel. Asimismo, también es obligatoria la presentación en soporte digital con contenido idéntico. Se adjuntará al efecto declaración responsable firmada por la licitadora en la que se haga constar expresamente que la oferta presentada en formato electrónico tiene contenido idéntico a los documentos en soporte papel.

SOBRE NÚMERO TRES

Título: "Proposición económica". En forma bien visible, y sin que sea preciso para su lectura abrir el mismo, se consignará el título del contrato y nombre o razón social del licitador, con todos sus datos de contacto.

Contenido:

Cada empresario (sólo o formando parte de una U.T.E.) presentará dentro de un sobre cerrado una única proposición económica formulada con arreglo al modelo que figura como ANEXO NÚMERO CINCO al presente Pliego, no superando en ningún momento el PRESUPUESTO TOTAL DE LICITACIÓN.

Tampoco podrá suscribir ninguna propuesta en agrupación temporal con otros, si lo ha hecho individualmente, o figurar en más de una unión temporal. La contravención de estos principios producirá la desestimación de todas las propuestas por él presentadas.

En el caso de que se presente una proposición económica por una U.T.E., aquélla deberá estar firmada por los representantes de cada una de las empresas componentes de la citada unión, rechazándose la misma en caso contrario.

Las ofertas se presentarán escritas a máquina y no se aceptarán aquéllas que tengan omisiones, errores o tachaduras que impidan conocer claramente lo que la Autoridad Portuaria de Las Palmas estime fundamental para considerarla.

Si alguna proposición no guardase concordancia con la documentación examinada y admitida, excediese el presupuesto base de licitación, variara sustancialmente el modelo establecido, o comportase error manifiesto en el importe de la proposición, o existiese reconocimiento por parte del licitador de que adolece de error o inconsistencia que la hagan inviable, será desechada por la mesa, en resolución motivada. Por el contrario, el cambio u omisión de algunas palabras del modelo, con tal que lo uno o la otra no altere su sentido, no será causa bastante para el rechazo de la proposición.

Estudio económico:

La proposición económica contendrá aparte un estudio económico del precio ofertado.

Deberá aportarse una correcta justificación y descomposición de costes de la proposición económica y sus justificaciones razonadas y documentales, de tal forma que se pueda concluir de una forma fehaciente los ahorros previstos y que el Proyecto licitado pueda ejecutarse en sus términos al precio propuesto en condiciones de calidad y seguridad suficientes.

Entre otras justificaciones, la entidad también podrá referirse, si así lo estima conveniente, al ahorro que permita el procedimiento de ejecución del contrato, las soluciones técnicas adoptadas y las condiciones excepcionalmente favorables de que disponga para ejecutar la prestación, la originalidad de las prestaciones propuestas, el respeto de las disposiciones relativas a la protección del empleo y las condiciones de trabajo vigentes en el lugar en que se vaya a realizar la prestación, o la posible obtención de una ayuda del Estado. Deberá aportar la documentación acreditativa correspondiente.

El estudio económico de la proposición económica deberá estar incluido junto con dicha proposición en el SOBRE NÚMERO TRES, siendo causa de exclusión de la presente licitación la introducción del estudio económico

en los SOBRES NÚMERO UNO o DOS.

Soporte papel y digital:

Al igual que el SOBRE NÚMERO DOS, el contenido del SOBRE NÚMERO TRES ha de presentarse tanto en soporte papel como en soporte digital con contenido idéntico. Se aportará al efecto declaración responsable firmada por la licitadora en la que se haga constar expresamente que la proposición económica y su estudio económico presentados en formato electrónico tienen contenido idéntico a los documentos en soporte papel.

16ª. Mesa de Contratación

De conformidad con la REGLA 4 de la Orden FOM/4003/2008 el Órgano de Contratación contará con la colaboración de una Mesa de Contratación, compuesta por los siguientes miembros de la Autoridad Portuaria de Las Palmas, todos ellos con voz y voto:

Presidente de la Mesa: el Jefe de Área de Explotación.

Vocal número 1: el Jefe de Área de Planificación y Gestión (en caso de ausencia actuará como suplente el Jefe de División de Información y Gestión Financiera).

Vocal número 2: la Jefa de Departamento de Asesoría Jurídica (en caso de ausencia actuará como suplente la Jefa de División de Asesoría Jurídica).

Vocal número 3: la Jefa de División de Control de Obras (en caso de ausencia actuará como suplente la Jefa de Unidad de Oficina Técnica).

Secretario: un Responsable de Asesoría Jurídica.

Los miembros de la Mesa podrán delegar, en otros miembros de la misma, por escrito y para cada sesión, su representación y voto.

En caso de ausencia del Presidente de la Mesa, ostentará este cargo el vocal de mayor rango y, en caso de igual rango, el de mayor antigüedad. Para el caso de ausencia del secretario, el Presidente de la Mesa designará en el acto el vocal que deba realizar sus funciones.

Para la válida constitución de la Mesa será precisa la presencia, al menos, de tres (3) de sus miembros.

17ª. Comisión Técnica

Para el presente procedimiento de contratación se nombra una comisión técnica cuyos miembros son: el Director y el Jefe de Área de Infraestructuras (en caso de ausencia actuará como suplente la Jefa de Departamento de Ingeniería Portuaria).

18ª. Apertura de proposiciones

Tras la finalización del plazo para la presentación de las ofertas y antes de dar traslado a la Comisión Técnica de los sobres cerrados que contienen las referencias técnicas, se constituirá la Mesa de Contratación que procederá a la apertura y examen de la documentación presentada por los licitadores en el SOBRE NÚMERO UNO ("Documentación General"), rechazándose aquellos que no lo hubiesen efectuado en la forma debida, salvo defectos subsanables a juicio de la propia Mesa de Contratación. Este acto no será público.

Si la Mesa observara defectos u omisiones en la documentación presentada que, a su juicio, fueran subsanables, concederá un plazo improrrogable de TRES (3) DÍAS HÁBILES para su subsanación. En este caso la Mesa se reunirá nuevamente tras la finalización del plazo de subsanación para determinar definitivamente cuales son las entidades admitidas a la presente licitación, de lo cual levantará la oportuna acta. Este acto no será público.

Seguidamente, la Mesa dará traslado del SOBRE NÚMERO DOS ("Referencias Técnicas") a la Comisión Técnica que se constituirá al efecto para su apertura, examen y valoración según los criterios establecidos en la CLÁUSULA 19ª.

Sólo se procederá a la apertura de las proposiciones económicas cuando la Mesa de Contratación tenga en su poder el informe de la valoración técnica de las ofertas efectuado por la Comisión Técnica.

En el lugar, día y hora designados, se procederá, en acto público, a la apertura de las proposiciones económicas, dándose lectura a las mismas. Terminada la lectura, se dará por finalizada la sesión pública sin hacer adjudicación de la licitación. Una vez finalizado el acto público, la Mesa de Contratación determinará las ofertas que pudieran estar incursas en presunción de anormalidad según los criterios establecidos en la CLÁUSULA 20ª del presente Pliego. De la sesión se levantará acta. El informe de la Comisión Técnica se incorporará como anexo a esta acta.

19ª. Criterios para la adjudicación del contrato

La valoración y puntuación de las ofertas se realizará de acuerdo con los siguientes criterios:

Documentación técnica: según ANEXO NÚMERO TRES.

Proposición económica: según ANEXO NÚMERO SEIS.

Puntuación global: se aplicará lo establecido en el ANEXO NÚMERO SIETE.

20ª. Ofertas anormalmente bajas

1. Definiciones:

BO: Baja de la oferta económica (%).

BR: Baja de Referencia (%), calculada como se indica a continuación.

BM: Baja Media (%), calculada como se indica a continuación.

2. Se entenderán como ofertas incursas en presunción de anomalía por su bajo importe aquéllas cuyas **BO** correspondientes superen los siguientes valores:

Para un número **n** de ofertas económicas "contemplables" mayor o igual que cinco (5):

$$\mathbf{BO} > \mathbf{BR} + 4$$

Para un número **n** de ofertas económicas "contemplables" menor que cinco (5):

$$\mathbf{BO} > \mathbf{BM} + 4$$

3. Se denominan ofertas económicas "contemplables", a las ofertas admitidas administrativa y técnicamente, una vez excluidas aquellas correspondientes a las propuestas situadas en el intervalo de calidad técnica inaceptable, así como aquellas que, a estos efectos, no deban ser consideradas por pertenecer a un mismo grupo.

4. Los cálculos de la Baja Media (**BM**) y de la Baja de Referencia (**BR**) se realizarán de la forma siguiente:

Of_j = Importe de la oferta genérica "contemplable" **j** (incluida en el conjunto de las citadas **n** ofertas "contemplables") y

PB = Presupuesto Base de Licitación, que figura en el CUADRO DE CARACTERÍSTICAS del Pliego como Presupuesto Total de Licitación.

Se obtendrá, para cualquiera número, **n**, de ofertas:

$$\mathbf{BO}_j = 100 \left(1 - \frac{\mathbf{Of}_j}{\mathbf{PB}} \right) \quad \text{y} \quad \mathbf{BM} = \frac{1}{n} \sum_{j=1}^{j=n} \mathbf{BO}_j$$

Además, para $n \geq 5$, se obtendrá:

$$\sigma = \left(\frac{\sum_{j=1}^{j=n} (\mathbf{BO}_j)^2 - n(\mathbf{BM})^2}{n} \right)^{1/2}$$

Entre las mencionadas **n** ofertas económicas "contemplables" se elegirán aquellas **n'** ofertas, tales que a cualquiera de ellas, de importe expresado genéricamente como **Of_h**, le corresponda un valor **BO_h** $\left[\mathbf{BO}_h = 100 \left(1 - \frac{\mathbf{Of}_h}{\mathbf{PB}} \right) \right]$, que cumpla la condición:

$$|\mathbf{BO}_h - \mathbf{BM}| \leq \sigma.$$

Y contando sólo con dichas **n'** ofertas, se calculará el valor **BR**, llamado "Baja de Referencia", del modo siguiente:

$$BR = \frac{\sum_{h=1}^{h=n'} BO_h}{n'}$$

Dicho valor de **BR** servirá, cuando $n \geq 5$, para determinar los límites de la presunción de anormalidad anteriormente citados.

5. Cuando empresas pertenecientes a un mismo grupo presenten distintas proposiciones para concurrir individualmente (solas o en UTE) a la adjudicación de un contrato, será considerada a los efectos de establecer la baja de referencia (**BR**) la más baja de cada grupo, produciéndose la aplicación de los efectos derivados del procedimiento establecido para la apreciación de ofertas desproporcionadas o temerarias respecto de las restantes ofertas formuladas por las empresas del grupo.

6. Si a resultados de lo anterior, una oferta económica resulta incurso en presunción de anormalidad, la Mesa de Contratación, *antes de poder rechazarla*, recabará la información necesaria para que el Órgano de Contratación pueda estar en disposición de determinar si efectivamente la oferta resulta anormalmente baja y por ello debe ser rechazada o si, por el contrario, la citada oferta no resulta anormalmente baja y por ello debe ser tomada en consideración para adjudicar el contrato. Para ello, en atención al trámite de audiencia previsto en la REGLA 27.4 de la vigente ORDEN FOM/4003/2008, la Mesa de Contratación solicitará al licitador, por escrito, las precisiones que considere oportunas sobre la composición de la citada oferta económica y sus justificaciones, en particular a lo que se refiere al ahorro que permita que el procedimiento de ejecución del contrato, las soluciones técnicas adoptadas y las condiciones excepcionalmente favorables de que disponga para ejecutar la prestación, la originalidad de las prestaciones propuestas, el respeto de las disposiciones relativas a la protección del empleo y las condiciones de trabajo vigentes en el lugar en que se vaya a realizar la prestación, o la posible obtención de una ayuda del Estado.

El licitador dispondrá de un plazo máximo de CUATRO (4) DÍAS HÁBILES, a contar desde la fecha en que reciba la solicitud para presentar, también por escrito, sus justificaciones.

Si transcurrido este plazo la Mesa de Contratación no hubiera recibido dichas justificaciones, lo pondrá en conocimiento del Órgano de Contratación y se considerará que la proposición no podrá ser cumplida y, por tanto, la empresa que la haya realizado quedará excluida del procedimiento de selección.

Si, por el contrario, se recibieran en plazo las citadas justificaciones, la Mesa de Contratación las analizará y valorará, teniendo en cuenta además las circunstancias concurrentes, tanto en el licitador como en el objeto de la presente contratación, en orden a determinar la credibilidad de la justificación invocada por el licitador y las posibilidades de que el contrato pudiera ser cumplido de acuerdo con los requerimientos exigidos y a plena satisfacción del Órgano de Contratación.

7. La Mesa de Contratación podrá recabar el asesoramiento técnico correspondiente y solicitar informe de la Junta Consultiva de Contratación cuando las circunstancias concurrentes así lo aconsejen.

8. La propuesta de la Mesa de Contratación al Órgano de Contratación sobre

la admisión o rechazo de ofertas incursas en valores anormales o desproporcionados se efectuará conjuntamente con la propuesta de adjudicación del contrato. El rechazo de la oferta implicará la exclusión del licitador de la clasificación.

9. A la vista de todo ello, así como de la información y propuesta aportada por la Mesa de Contratación, el Órgano de Contratación de la Autoridad Portuaria resolverá la admisión o rechazo de la oferta u ofertas inicialmente incursas en presunción de anormalidad.

El mencionado posible rechazo, en ningún caso tendrá efectos sobre los cálculos ya realizados del valor de la baja media o de referencia.

V. ADJUDICACIÓN Y FORMALIZACIÓN DEL CONTRATO

21ª. Propuesta de adjudicación

Cumplidos los anteriores trámites, la Mesa de Contratación clasificará las proposiciones por orden decreciente en atención a los criterios de adjudicación y propondrá la adjudicación del contrato al licitador que haya efectuado la oferta con mayor puntuación global técnicamente aceptable que no se encuentre en valores anormales, sin perjuicio de proponer que se declare desierta la licitación, salvo que exista alguna oferta o proposición que sea admisible de acuerdo con los criterios que figuran en el presente Pliego.

Junto con la propuesta de adjudicación la Mesa de Contratación elevará al Órgano de Contratación las reclamaciones y observaciones que, en su caso, se hubieren realizado, así como todo lo actuado.

En el caso de igualdad entre dos o más licitadores, desde el punto de vista de los criterios que sirven de base para la adjudicación, será preferida la proposición presentada por aquella empresa que, en el momento de acreditar la solvencia técnica, tenga en su plantilla un número de trabajadores con discapacidad superior al 2 por 100. Si varias empresas licitadoras de las que hubieren empatado en cuanto a la proposición más ventajosa acreditan tener relación laboral con personas con discapacidad en un porcentaje superior al 2 por 100, tendrá preferencia en la adjudicación del contrato el licitador que disponga del mayor porcentaje de trabajadores fijos con discapacidad en su plantilla.

La propuesta de adjudicación efectuada por la Mesa de Contratación no crea derecho alguno a favor del empresario propuesto frente a la Autoridad Portuaria, mientras no se le haya adjudicado el contrato por acuerdo del Órgano de Contratación.

22ª. Adjudicación del contrato

El Órgano de Contratación de la Autoridad Portuaria de Las Palmas dictará resolución motivada de adjudicación del contrato a favor del empresario que haya obtenido la mayor puntuación global, de conformidad con lo estipulado en este Pliego.

El órgano de contratación se pronunciará asimismo sobre la admisión o rechazo de las ofertas que pudieran hallarse en presunción de anormalidad. Se podrá dictar resolución declarando desierta la licitación en caso de no existir oferta admisible de conformidad con los criterios del presente Pliego.

La adjudicación se notificará a los licitadores.

Se estará a lo estipulado en la Cláusula 26^a.3 para el caso de que el licitador que hubiese resultado adjudicatario no cumpla con las obligaciones requeridas para la formalización del contrato (CLÁUSULAS 23^a, 24^a y 26^a). Asimismo, se podrá efectuar, a juicio del Órgano de Contratación, una nueva adjudicación al licitador o licitadores siguientes a aquél, por el orden en que hayan quedado clasificadas sus ofertas, siempre que ello fuese posible y que el nuevo adjudicatario haya prestado su conformidad.

Sin perjuicio de lo anterior, en todo caso *"la adjudicación de la obra quedará condicionada a la previa aprobación técnica, supervisión y replanteo del proyecto por la Autoridad Portuaria"* (REGLA 28.3 de la Orden FOM/4003/2008).

23^a. Documentación a presentar

1. En el plazo máximo de VEINTE (20) DÍAS NATURALES desde la recepción de la comunicación de adjudicación el adjudicatario presentará la siguiente documentación:

a) Justificante del pago del anuncio de licitación.

b) Si no lo hubiera hecho en la fase de licitación, las certificaciones acreditativas de estar al corriente de sus obligaciones tributarias y de la Seguridad Social

c) La empresa deberá acreditar que está dada de alta en el Impuesto de Actividades Económicas en el epígrafe correspondiente al objeto del contrato para el ámbito territorial del mismo mediante la presentación del alta, referida al ejercicio corriente, o del último recibo del Impuesto sobre Actividades Económicas, completado con una declaración responsable de no haberse dado de baja en la matrícula del citado Impuesto. Si la entidad se encuentra en un supuesto de exención o no sujeción, bastará con presentar una declaración responsable al efecto.

d) La declaración responsable referida en la CLÁUSULA 40^a del presente Pliego.

e) La garantía definitiva a la que se refiere la CLÁUSULA 24^a.

f) El Programa de Trabajo (véase la CLÁUSULA 25^a).

2. En el caso de que la adjudicación recaiga en una Unión de Empresarios, se deberá presentar la Escritura de constitución de conformidad con la Ley 18/1982, de 26 de mayo, sobre Régimen Fiscal de Agrupaciones y Uniones Temporales de Empresas y de las Sociedades de Desarrollo Industrial Regional.

24ª. Garantía definitiva

1. El adjudicatario está obligado a constituir y presentar la garantía definitiva señalada en el CUADRO DE CARACTERÍSTICAS que encabeza este Pliego en el plazo de VEINTE (20) DÍAS NATURALES contados a partir de la notificación de la adjudicación. Esta garantía responderá del cumplimiento íntegro por el contratista de las obligaciones asumidas en virtud del propio contrato.

La constitución de la garantía definitiva no supone en ningún caso que la responsabilidad del contratista quede limitada a su importe.

2. Esta garantía se consignará a disposición del Presidente de la Autoridad Portuaria de Las Palmas y podrá constituirse por alguno de los siguientes medios:

a) Mediante transferencia a una cuenta bancaria titularidad de la Autoridad Portuaria o en valores públicos o privados con sujeción, en cada caso, a las condiciones reglamentariamente establecidas. Se depositarán en la Caja de la Autoridad Portuaria de Las Palmas.

b) Mediante aval expedido por entidad financiera e inscrito en el Registro Especial de Avaluos o contrato de seguro de caución, ajustándose ambos a los modelos que se adjuntan al presente Pliego (ANEXO NÚMERO UNO y ANEXO NÚMERO DOS).

3. La garantía definitiva podrá ser otorgada por persona o entidad distinta del adjudicatario, entendiéndose en todo caso, que la garantía queda sujeta a las mismas responsabilidades que si fuese constituida por él mismo.

4. En caso de que la garantía definitiva se constituya mediante aval, éste deberá prestarse con renuncia al beneficio de excusión a que se refiere el artículo 1.830 del Código Civil y su importe ser realizado a primer requerimiento.

Si se formaliza mediante seguro de caución, se constituirán con renuncia del asegurador a oponer al asegurado las excepciones que pudieran corresponderle contra el tomador.

5. En todo caso, el aval o el seguro de caución deberán presentarse en documento bastantado por los servicios jurídicos del Estado. No bastará con la simple constancia en el texto del aval o del certificado de seguro de caución de la existencia del previo bastantado de poderes por la Abogacía del Estado o la Caja de Depósitos.

6. Cuando, a consecuencia de la modificación del contrato, experimente variación el precio del mismo, se reajustará la garantía definitiva en el plazo de VEINTE (20) DÍAS NATURALES, contados desde la fecha en que se notifique al empresario el acuerdo de modificación, para que guarde la debida proporción con el precio del contrato resultante de su modificación.

Asimismo, a consecuencia de haberse ejecutado en todo o en parte, el contratista deberá reponer su importe en los QUINCE (15) DÍAS NATURALES siguientes al momento en que se hubiera ejecutado.

7. La garantía definitiva o su saldo se devolverá al contratista al transcurrir

el plazo de garantía de conformidad con lo establecido en la CLÁUSULA 47ª del presente Pliego.

25ª. Programa de Trabajo

El contratista deberá someter a la aprobación de la Autoridad Portuaria de Las Palmas un programa detallado de trabajo que desarrolle el aportado en la proposición aceptada por la Autoridad Portuaria de Las Palmas. Se presentará en el plazo máximo de VEINTE (20) DÍAS NATURALES, contados desde la notificación de la adjudicación del contrato.

En el programa se deberán incluir los datos señalados en el artículo 144 del RGLCAP.

Este programa no podrá modificar ninguna de las condiciones contractuales (excepto el reajuste de anualidades en caso de divergencias con las líquidas establecidas en la adjudicación) y, por tanto, coincidirá con el plazo total, camino crítico y plazos parciales, en su caso, ofertados, que en ningún caso podrán superar los máximos fijados por la Autoridad Portuaria de Las Palmas.

26ª. Documento de formalización

1. El contrato se formalizará dentro del plazo de TREINTA (30) DÍAS NATURALES a contar desde la notificación de la adjudicación.

2. El adjudicatario podrá exigir la formalización del contrato en escritura pública, en cuyo caso serán de su cargo los gastos derivados de su otorgamiento.

3. Cuando por causas imputables al contratista no pudiera formalizarse el contrato dentro del plazo indicado, la Autoridad Portuaria de Las Palmas podrá acordar la resolución del mismo pudiendo proceder a la incautación de la garantía constituida, en su caso, y a la reclamación de indemnización de los daños y perjuicios ocasionados.

27ª. Perfección del contrato

El contrato se perfecciona con su formalización.

VI. DESARROLLO Y EJECUCIÓN DEL CONTRATO

28ª. Responsable del contrato

De conformidad con la REGLA 5 de la Orden FOM/4003/2008, se nombra como RESPONSABLE DEL CONTRATO al Jefe de Área de Infraestructuras que habrá de supervisar, la elaboración del proyecto, y adoptar las decisiones e instrucciones de impulso, inspección y control necesarias para su correcta elaboración, con estricta sujeción a lo

dispuesto en el presente Pliego, sus Prescripciones Técnicas y la oferta del contratista.

29ª. Dirección Facultativa

La Dirección Facultativa de la Autoridad Portuaria de Las Palmas será la encargada de dirigir al contratista las instrucciones que, en interpretación técnica del proyecto, resulten procedentes para la debida ejecución de las obras.

30ª. Obligaciones en materia laboral y de seguridad social

1. El contratista queda sometido a cuantas disposiciones en materia laboral, de seguridad social y de seguridad y salud resulten de aplicación.

Entre dichas obligaciones, la empresa adjudicataria está obligada a cumplir con lo establecido en el artículo 24 de la Ley 31/1995, de 8 de noviembre de, Prevención de Riesgos Laborales y por el Real Decreto 171/2004, de 30 de enero, por el que se desarrolla el artículo 24 de la Ley 31/1995, en materia de coordinación de actividades empresariales.

Para ello, antes de iniciar la ejecución de las obras, se realizará una "Reunión de Lanzamiento" para informar al contratista sobre la Herramienta Informática APPOLO de la Autoridad Portuaria de Las Palmas y toda la documentación requerida tanto para la Coordinación de Actividades Empresariales como para la Coordinación de Seguridad y Salud.

En aplicación del Estudio de Seguridad y Salud o, en su caso, del Estudio Básico, el contratista elaborará un Plan de Seguridad y Salud en el trabajo en el que se analicen, estudien, desarrollen y complementen las previsiones contenidas en el Estudio o Estudio Básico, en función de su propio sistema de ejecución de la obra. En dicho plan se incluirán, en su caso, las propuestas de medidas alternativas de prevención que el contratista proponga con la correspondiente justificación técnica, que no podrán implicar disminución de los niveles de protección previstos en el estudio o estudio básico.

El Plan de Seguridad y Salud deberá ser aprobado, antes del inicio de la obra, por la Autoridad Portuaria de Las Palmas con el correspondiente informe favorable del Coordinador en materia de seguridad y de salud durante la ejecución de la obra.

El contratista no podrá comenzar los trabajos hasta haber recibido de la herramienta informática mediante correo electrónico el "OK APPOLO", indicando la conformidad del intercambio documental.

Durante la ejecución de las obras y hasta la finalización del plazo de garantía la adjudicataria deberá cumplir con las siguientes obligaciones:

- a) Mantener en vigor la documentación requerida en la herramienta informática APPOLO.
- b) Actualizar la documentación ante nuevas incorporaciones de trabajadores y/o maquinaria.

2. La Autoridad Portuaria de Las Palmas no asumirá vínculo laboral alguno con el personal de la entidad contratista o subcontratistas aunque, como consecuencia de la ejecución del contrato, se exija su presencia física en las dependencias de la Autoridad Portuaria de Las Palmas.

3. El adjudicatario adquirirá los derechos y obligaciones inherentes a su calidad de patrono, respecto al personal que utilice para la realización de los trabajos contratados, quedando la Autoridad Portuaria de Las Palmas expresamente eximida de toda responsabilidad respecto de los mismos.

4. Se podrá obtener la información que se requiera en la unidad organizativa de Prevención de Riesgos Laborales de la Autoridad Portuaria de Las Palmas, y con carácter general, en el Instituto Canario de Seguridad Laboral.

31ª. Condiciones a que debe ajustarse la ejecución del contrato

1. El contrato se ejecutará con estricta sujeción a los documentos contractuales (CLÁUSULA 2ª).

2. La ejecución del contrato se realizará a riesgo y ventura del contratista. La Autoridad Portuaria de Las Palmas no asumirá ninguna responsabilidad si la ejecución del contrato deviene imposible por circunstancias ajenas a su voluntad.

3. El contratista será responsable, mientras dure la ejecución del contrato y, en su caso, hasta tanto haya transcurrido el plazo de garantía, de los daños y perjuicios causados a terceros, a la propia entidad contratante o al personal de la misma.

4. El adjudicatario deberá tomar las medidas necesarias que aseguren la menor interferencia posible con los trabajos habituales de explotación del Puerto, y con las operaciones portuarias en general, debiendo en su caso limitar la ejecución de los trabajos estrictamente al tramo de muelle objeto de la obra.

5. El contratista está obligado a instalar, a su costa, los carteles anunciadores de las obras a realizar, así como las señales precisas, tanto marítimas como terrestres, para indicar el acceso a la obra, la circulación en la zona que ocupan los trabajos y los puntos de posible peligro debido a la marcha de aquellos, tanto en dicha zona como en sus lindes e inmediaciones.

6. El órgano de contratación podrá ejercer en todo momento las facultades que en relación con la protección del dominio público le atribuyen las leyes.

32ª. Elaboración del Proyecto

1. Una vez adjudicado y firmado el contrato, el adjudicatario deberá elaborar en el plazo máximo establecido en el CUADRO DE CARACTERÍSTICAS del presente Pliego o en el plazo menor por él ofertado, un proyecto completo de construcción con las posibles modificaciones de carácter técnico que la Autoridad Portuaria pueda indicar. El proyecto deberá contener los siguientes documentos:

a) Documento nº 1 - Memoria y Anejos a la Memoria: Los Anejos a la memoria incluirán cálculos justificativos de estructuras y de instalaciones, estudio de seguridad y salud, plan de ejecución de las obras, gestión de residuos y justificación de precios.

b) Documento nº 2 - Planos: Contendrá los planos de situación, conjunto y detalles necesarios y suficientes para que pueda realizarse la obra o trabajo sin dificultad. Deberán ser lo suficientemente descriptivos para que puedan deducirse de ellos la exacta realización de la obra.

c) Documento nº 3 - Pliego de Prescripciones Técnicas Particulares: Se describirán con detalle, los trabajos objeto de este Proyecto y la forma de ejecutar las distintas unidades de obra.

d) Documento nº 4 - Presupuesto y mediciones: Incluirá las Mediciones, Cuadros de Precios y Presupuesto de las obras.

2. El proyecto será entregado a la Autoridad Portuaria de Las Palmas, para su aprobación, tanto en papel como en formato electrónico original editable.

3. Si en la elaboración del Proyecto el contratista, por causas a él imputables, incurre en defectos, insuficiencias técnicas, errores materiales, omisiones o infracciones de preceptos legales o reglamentarios, se le otorgará para que subsane los mismos un plazo que en ningún caso será superior a DIEZ (10) DÍAS NATURALES, atendiendo a las circunstancias concurrentes. De producirse un nuevo incumplimiento, la Autoridad Portuaria podrá resolver el contrato con incautación de la garantía constituida por el contratista.

33ª. Responsabilidad por defectos o errores del proyecto

1. El contratista responderá de los daños y perjuicios que durante la ejecución o explotación de las obras se causen tanto a la Autoridad Portuaria como a terceros, por defectos e insuficiencias técnicas del proyecto o por los errores materiales, omisiones e infracciones de preceptos legales o reglamentarios en que el mismo haya incurrido, imputables a aquél.

2. La indemnización derivada de la responsabilidad exigible al contratista alcanzará el 50 por 100 del importe de los daños y perjuicios causados, hasta un límite máximo de cinco veces el 4% del precio de adjudicación del contrato y será exigible dentro del término de diez años, contados desde la recepción del proyecto por la Autoridad Portuaria, siendo a cargo de esta última, en su caso, el resto de dicha indemnización cuando deba ser satisfecha a terceros.

34ª. Propiedad del Proyecto

La propiedad del Proyecto es exclusiva de la Autoridad Portuaria de Las Palmas, no pudiendo ser reproducido, total o parcialmente, sin la previa y expresa autorización escrita de ésta.

Todos los derechos de propiedad intelectual derivados del objeto del presente contrato, corresponderán única y exclusivamente a la Autoridad Portuaria de Las Palmas.

Se entiende por derechos de propiedad los relativos a los resultados de los trabajos que se contratan, no afectando por tanto a la metodología y a los procedimientos científicos, tecnológicos o informáticos empleados para la obtención de dichos resultados.

De esta forma, se confiere a la Autoridad Portuaria de Las Palmas la titularidad de los derechos de la explotación, de la totalidad de los trabajos derivados del objeto del presente contrato, reconocidos en el Real Decreto Legislativo 1/1996, de 12 de abril, por el que se aprueba el texto refundido de la Ley de Propiedad Intelectual, regularizando, aclarando y armonizando las disposiciones legales vigentes sobre la materia, y que incluirán el derecho de realizar o de autorizar la reproducción total o parcial, la traducción, adaptación, arreglo o transformación, distribución, comunicación y cualesquiera otros que convinieren a la propiedad intelectual reconocidos en la Ley.

La documentación entregada referida a los trabajos, será propiedad exclusiva de la Autoridad Portuaria de Las Palmas, sin que el adjudicatario pueda conservarla, ni obtener copia de la misma o facilitarla a terceros sin la previa y expresa autorización por escrito de este organismo.

35ª. Comienzo de las obras

Una vez aprobado el Proyecto por la Autoridad Portuaria (CLÁUSULA 32ª) se procederá, en un plazo no superior a UN (1) MES, a la formalización del Acta de Comprobación del Replanteo de las Obras.

El plazo para la ejecución de las obras comenzará a contar a partir del día siguiente a la firma del Acta de Comprobación del Replanteo.

36ª. Régimen de pagos

1. El precio del contrato será el que resulte de la adjudicación y comprende la totalidad de los gastos que tenga que hacer el adjudicatario para la realización de todas las obligaciones dimanantes del contrato, hasta su recepción por la Autoridad Portuaria de Las Palmas, más el Impuesto General Indirecto Canario (I.G.I.C.) que, en su caso, le sea de aplicación.

2. El importe de los trabajos efectuados se acreditará al contratista por medio de certificaciones expedidas por la Dirección Facultativa de la Autoridad Portuaria, para lo cual se redactará mensualmente la relación valorada de la obra ejecutada, de acuerdo con los precios unitarios, según lo previsto en los artículos 150 y siguientes del RLCAP. El importe acumulado de las certificaciones emitidas durante el año natural no podrá ser en ningún caso superior a la anualidad máxima asignada para ese año de conformidad con la CLÁUSULA 3ª.

3. Salvo que se den las circunstancias del segundo párrafo del punto siguiente, el abono del precio se efectuará dentro de los TREINTA (30) DÍAS

NATURALES siguientes a la fecha de expedición de las certificaciones de obras o de los correspondientes documentos que acrediten la ejecución total o parcial de las obras, todo ello sin perjuicio del plazo especial establecido para la liquidación del contrato. En caso de demora, se deberá abonar al contratista, a partir del cumplimiento del plazo, los intereses de demora y la indemnización por los costes de cobro en los términos previstos en la Ley 3/2004, de 29 de diciembre, por la que se establecen medidas de lucha contra la morosidad en las operaciones comerciales.

4. Certificaciones mensuales: Una vez hecha la relación valorada mensual de la obra realmente ejecutada, de acuerdo con los precios unitarios, se certificará un mínimo del 85% de dicha valoración, reteniendo el resto en concepto de cumplimiento de los hitos parciales de plazo (finalización de actividades críticas) y como garantía de la buena ejecución de la obra.

Además, en aquellas certificaciones que a origen no alcancen un volumen de obra ejecutado igual o superior al ochenta por ciento (80%) del previsto en el programa de trabajo, valorado por precios unitarios, quedarán retenidas, y sólo podrán ser abonadas a partir de que se recupere el tiempo perdido y se esté en cumplimiento del plan de obra aprobado por encima del ochenta por ciento (80%).

5. Certificaciones complementarias:

a) Por cumplimiento de hitos parciales establecidos en Proyecto u ofertados

Si el Proyecto exige o el contratista oferta el cumplimiento de hitos parciales, se retendrá un 9% de la relación valorada de la obra hasta el cumplimiento del hito correspondiente.

La mora en el cumplimiento de hitos parciales conllevará la penalización establecida en la CLÁUSULA 39ª del presente Pliego de Condiciones.

b) Por finalización de la ejecución de las obras

Una vez realizada el Acta de Recepción de las obras se abonará al Contratista el 4,5% del total de la obra, menos el importe de las penalidades que le pudieran haber sido impuestas.

c) Por el cumplimiento del plazo de garantía

Una vez transcurrido el plazo de garantía se abonará al Contratista el 1,5% restante del precio del Contrato, excepto los costos en que la Autoridad Portuaria haya tenido que incurrir para subsanar los errores y defectos de ejecución que, en cumplimiento del contrato, no hayan sido corregidos por el Contratista.

6. El contratista podrá desarrollar los trabajos con mayor celeridad que la necesaria para ejecutar las obras en el plazo o plazos contractuales, salvo que, a juicio de la Dirección Facultativa, existiesen razones para estimarlo inconveniente. Sin embargo, no se certificará ni tendrá derecho a percibir en cada año, cualquiera que sea el importe de lo ejecutado, mayor cantidad que la consignada en la anualidad correspondiente.

7. Las certificaciones tendrán el concepto de pagos provisionales a buena cuenta, sin suponer en forma alguna aprobación y recepción de las obras contratadas.

8. Se podrán verificar abonos a cuenta, previa petición escrita del contratista, por instalaciones, acopios de materiales y equipos de maquinaria pesada adscritos a la obra, en la forma y con las garantías que a tal efecto se establecen en los artículos 155 y siguientes del R.G.L.C.A.P.

37ª. Revisión de precios

A las obras comprendidas en el presente proyecto no le son de aplicación los beneficios por revisión de precios

38ª. Liquidación del contrato

Dentro del plazo de TRES (3) MESES, a contar desde la fecha del acta de recepción, se acordará y se notificará al contratista la liquidación correspondiente del contrato y se le abonará, en su caso, el saldo resultante.

Cuando durante la ejecución del contrato hubieran resultado mayores o menores mediciones de unidades comprendidas en el contrato el importe de éstas podrá incluirse en la liquidación del mismo, siempre que su importe no supere el 10% de precio de la adjudicación. Ningún otro concepto podrá incluirse en la liquidación.

39ª. Cumplimiento de plazos, penalidades por mora y otras penalidades

1. El adjudicatario queda obligado al cumplimiento del plazo máximo fijado para la realización de los trabajos objeto del contrato y, en su caso, de los hitos y plazos parciales establecidos.

2. Si el retraso fuera producido por causas no imputables al adjudicatario y éste ofrece cumplir su compromiso dándole prórroga del tiempo que se le había señalado, se concederá por la Autoridad Portuaria de Las Palmas un plazo que será por lo menos, igual al tiempo perdido salvo que el contratista pida uno menor.

3. Cuando el Órgano de Contratación estime que el retraso en el plazo de ejecución es imputable al contratista, podrá optar, indistintamente, por la resolución del contrato o por conceder la ampliación del plazo contractual, pudiendo imponer al contratista en este último caso, las penalidades diarias en la proporción de 0,20 por cada 1.000,00 euros del precio del contrato por cada día natural de demora.

4. En todo caso, la constitución en mora del contratista no requerirá interpelación o intimación previa por parte de la Autoridad Portuaria de Las Palmas.

5. La notificación del incumplimiento lo hará la Autoridad Portuaria a través de escrito firmado por la Dirección Facultativa en el que se dará al adjudicatario un plazo de DIEZ (10) DÍAS NATURALES para aportar cuantas alegaciones considere oportunas. La resolución será dictada por el Órgano de Contratación de la Autoridad

Portuaria de Las Palmas.

6. Las penalidades se harán efectivas mediante su deducción de los pagos que proceda realizar al contratista, del porcentaje correspondiente al cumplimiento de hitos parciales si éstos fueran establecidos y, no siendo esto posible, con cargo a la garantía definitiva que se hubiera constituido.

7. El importe de la penalización no excluye indemnización de gastos y perjuicios a la Autoridad Portuaria originados por la demora del adjudicatario.

40ª. Aseguramiento de la responsabilidad civil

1. El adjudicatario responderá de todas las pérdidas, daños y perjuicios que sufran todos los bienes que forman parte de la obra objeto del Contrato, así como de los daños materiales o personales y perjuicios consecuenciales ocasionados a terceros, o a la Autoridad Portuaria de Las Palmas cuando se constituya como tal, durante su ejecución, de forma ilimitada y con todo su patrimonio, incluso en casos de fuerza mayor, riesgos de la naturaleza, actos de terrorismo, etc.

A tal fin, se recomienda la contratación de los seguros de Responsabilidad Civil, Todo Riesgo Construcción, etc. con las coberturas necesarias y en las cuantías suficientes, según la naturaleza y valor de la obra en cuestión, no pudiendo el adjudicatario alegar, en ningún caso, las exclusiones o capital asegurado, que se hayan contemplado en las pólizas, para limitar su responsabilidad.

2. El adjudicatario deberá aportar, antes de la formalización del contrato, declaración responsable de aceptación y conformidad de los términos contenidos en la presente cláusula.

41ª. Subcontratación

1. La celebración de los subcontratos estará sometida al cumplimiento de los siguientes requisitos:

- a) Haberlo indicado previamente con la documentación aportada en el SOBRE NÚMERO UNO de Documentación General.
- b) Notificar a la Autoridad Portuaria, a través del formulario de "*Autorización a la subcontratación*", con suficiente antelación la intención de celebrar los subcontratos, señalando la parte de la prestación que se pretende subcontratar y la identidad del subcontratista, justificando suficientemente la aptitud de este para ejecutarla por referencia a los elementos técnicos y humanos de que dispone y a su experiencia. En el caso que el subcontratista tuviera la clasificación adecuada para realizar la parte del contrato objeto de la subcontratación, la comunicación de esta circunstancia eximirá al contratista de la necesidad de justificar la aptitud de aquél. La acreditación de la aptitud del subcontratista podrá realizarse inmediatamente después de la celebración del subcontrato si ésta es necesaria para atender a una situación de emergencia o que exija la adopción de medidas urgentes y así se justifica suficientemente.

- c) Los subcontratos que no se ajusten a lo indicado en la oferta, por celebrarse con empresarios distintos de los indicados nominativamente en la misma o por referirse a partes de la prestación diferentes a las señaladas en ella, no podrán celebrarse hasta que transcurran VEINTE (20) DÍAS NATURALES desde que se hubiese cursado la notificación y aportado las justificaciones a que se refiere la letra b), salvo que con anterioridad hubiesen sido autorizados expresamente, siempre que la Autoridad Portuaria no hubiese notificado dentro de este plazo su oposición a los mismos. Este régimen será igualmente aplicable si los subcontratistas hubiesen sido identificados en la oferta mediante la descripción de su perfil profesional.

Bajo la responsabilidad del contratista, los subcontratos podrán concluirse sin necesidad de dejar transcurrir el plazo de VEINTE (20) DÍAS NATURALES si su celebración es necesaria para atender a una situación de emergencia o que exija la adopción de medidas urgentes y así se justifica suficientemente.

- d) Las prestaciones parciales que el adjudicatario subcontrate con terceros no podrán exceder del porcentaje que se indica en el CUADRO DE CARACTERÍSTICAS que encabeza el presente Pliego.

Para el cómputo de este porcentaje máximo, no se tendrán en cuenta los subcontratos concluidos con empresas vinculadas al contratista principal, entendiéndose por tales las que se encuentren en algunos de los supuestos previstos en el artículo 42 del Código de Comercio.

2. La infracción de las condiciones establecidas en el apartado anterior para proceder a la subcontratación, así como la falta de acreditación de la aptitud del subcontratista o de las circunstancias determinantes de la situación de emergencia o de las que hacen urgente la subcontratación, podrá dar lugar, en todo caso, a la imposición al contratista de una penalidad de hasta un 50 por 100 del importe del subcontrato.

3. Los subcontratistas quedarán obligados sólo ante el contratista principal que asumirá, por tanto, la total responsabilidad de la ejecución del contrato frente a la Autoridad Portuaria, con arreglo estricto a los documentos contractuales (CLÁUSULA 2ª).

El conocimiento que tenga la Autoridad Portuaria de los subcontratos celebrados en virtud de las comunicaciones a que se refieren las letras b) y c) del apartado 1 de esta cláusula, o la autorización que otorgue en el supuesto previsto en la letra d) de dicho apartado, no alterarán la responsabilidad exclusiva del contratista principal.

4. En ningún caso podrá concertarse por el contratista la ejecución parcial del contrato con personas inhabilitadas para contratar de acuerdo con el ordenamiento jurídico o comprendidas en alguno de los supuestos del artículo 60.1 del TRLCSP.

5. El contratista deberá informar a los representantes de los trabajadores de la subcontratación, de acuerdo con la legislación laboral.

6. El contratista se obliga a abonar a los subcontratistas el pago del precio pactado con unos y otros en los plazos y condiciones que no sean más desfavorables que aquellos que la Autoridad Portuaria haya pactado con el contratista.

El abono del precio correspondiente a los subcontratistas se hará cumpliendo los requisitos establecidos en el artículo 228 del TRLCSP.

Los subcontratistas no tendrán en ningún caso acción directa frente a la Autoridad Portuaria de Las Palmas por las obligaciones contraídas con ellos por el contratista como consecuencia de la ejecución del contrato principal y de los subcontratos.

7. El órgano de contratación de la Autoridad Portuaria, podrá solicitar al contratista o subcontratista, tanto al inicio de los trabajos como durante el desarrollo de los mismos, el cumplimiento de las siguientes obligaciones:

- a)** Que se encuentra al corriente en el cumplimiento de las obligaciones con la Seguridad Social. A tal efecto el contratista o subcontratista deberá demostrar que todo su personal está dado de alta en la Seguridad Social, está al corriente en el pago de las cuotas y posee la documentación oficial necesaria.
- b)** Que tiene asegurado al personal contra los riesgos de Accidente de Trabajo y Enfermedades Profesionales en la Seguridad Social o en una entidad gestora y colaboradora de la misma (Mutua de Accidentes de Trabajo y Enfermedades Profesionales).
- c)** No tener pendiente con sus trabajadores deudas de tipo salarial.
- d)** Comunicar los cambios de altas y bajas del personal que presta servicios en las instalaciones, centros y lugares de trabajo de la Autoridad Portuaria, el mismo día en que se produzcan.
- e)** Garantizar que todo el personal bajo su responsabilidad es apto para realizar su trabajo.

8. Cuando la empresa adjudicataria esté conformada como una Unión Temporal de Empresas (UTE), sin perjuicio de lo indicado anteriormente, deberá cumplir con los siguientes requisitos para subcontratar:

- a)** Poseer una organización productiva propia como UTE, contar con los medios materiales y personales necesarios, y utilizarlos para el desarrollo de la actividad contratada.
- b)** Asumir los riesgos, obligaciones y responsabilidades propias del desarrollo de la actividad empresarial.
- c)** Estar inscritas en el Registro de Empresas Acreditadas.
- d)** Disponer de un Libro de Subcontratación.
- e)** Contar con un número de trabajadores contratados con carácter indefinido

que no será inferior al 30 por ciento.

f) El nivel de subcontratación estará limitado al tercer nivel.

9. El contratista también quedará sujeto a las disposiciones establecidas en la Ley 32/2006, de 18 de octubre, reguladora de la subcontratación en el sector de la construcción, y su normativa de desarrollo.

42ª. Cesión del contrato

1. Los derechos y obligaciones dimanantes del contrato podrán ser cedidos por el adjudicatario a un tercero siempre que las cualidades técnicas o personales del cedente no hayan sido razón determinante de la adjudicación del contrato.

2. Para que el adjudicatario pueda ceder sus derechos y obligaciones a terceros deberán cumplirse los siguientes requisitos:

a.- Que el Órgano de Contratación autorice, de forma previa y expresa, la cesión. El Órgano de Contratación podrá denegar la solicitud de autorización para ceder el contrato.

b.- Que el cedente tenga ejecutado al menos un 20 por 100 del importe del contrato. No será de aplicación este requisito si la cesión se produce encontrándose el adjudicatario en concurso aunque se haya abierto la fase de liquidación.

c.- Que el cesionario reúna los requisitos de capacidad y solvencia que fueron exigidos para la adjudicación y que no esté incurso en causa de prohibición de contratar de las previstas en el artículo 60.1 del TRLCSP.

d.- Que la cesión se formalice entre el adjudicatario y cesionario en escritura pública.

43ª. Modificación del contrato

1. Sólo se podrán introducir modificaciones en el contrato adjudicado cuando así se haya previsto en el presente Pliego y sus anexos o en los casos y con los límites establecidos en el artículo 107 TRLCSP.

2. La modificación convencional del contrato se ajustará al cumplimiento de lo previsto en el artículo 106 TRLCSP. Los trámites para aprobar la modificación convencional incluirán al menos la audiencia al contratista e informe de la Asesoría Jurídica de la Autoridad Portuaria.

3. En los supuestos de modificación legal del artículo 107 TRLCSP, el expediente de modificación a tramitar exigirá la incorporación de las actuaciones descritas en la Regla 16.4 de la Orden FOM/4003/2008.

4. Para todas las modificaciones se estará a lo estipulado por la Regla 16 de la Orden FOM/4003/2008.

44ª. Suspensión del contrato

1. Si el Órgano de Contratación acordase la suspensión del contrato por razón de interés público, o aquella tuviere lugar por aplicación de lo previsto en la Regla 16.5 de la vigente Orden FOM/4003/2008, se levantará acta formalizada por el Responsable del contrato o el Director Facultativo y el Contratista en la que se hará constar el acuerdo de la Autoridad Portuaria de Las Palmas que originó la suspensión.

Se definirá concretamente en el acta la situación de hecho en la ejecución del contrato y se acompañará, como anejo y en relación con la parte o partes suspendidas, la medición tanto de la obra ejecutada en dicha o dichas partes, como de los materiales acopiados a pie de obra utilizables exclusivamente en las mismas.

2. La suspensión será automática sin perjuicio del abono al contratista, cuando proceda, de los daños y perjuicios efectivamente sufridos por éste.

45ª. Resolución del contrato

1. Serán causas de resolución del Contrato objeto del presente Pliego, además de las admitidas generalmente por el Derecho Privado las siguientes:

- a) La muerte o incapacidad sobrevenida del contratista individual, sin perjuicio de que la Autoridad Portuaria pueda acordar la continuación del contrato con los herederos o sucesores.
- b) La extinción de la personalidad jurídica de la sociedad contratista, sin perjuicio de lo previsto en el artículo 85 de TRLCSP.
- c) El incumplimiento de las obligaciones contractuales esenciales, calificadas como tales en el Pliego o en el contrato.
- d) La demora en el cumplimiento de los plazos imputable al contratista, sin necesidad de intimación y salvo los casos en que el órgano de contratación acuerde una ampliación del plazo.
- e) La imposibilidad de ejecutar la prestación en los términos inicialmente pactados o la posibilidad cierta de producción de una lesión grave al interés público que de continuarse ejecutando la prestación en esos términos, cuando no sea posible modificar el contrato conforme a lo dispuesto en la REGLA 16 de la vigente Orden FOM/4003/2008.
- f) El mutuo acuerdo con el contratista previa justificación en el expediente de las razones de interés público que hacen innecesaria o inconveniente la continuidad del contrato.
- g) El desistimiento o la suspensión del contrato por un plazo superior a OCHO (8) MESES acordada por la Autoridad Portuaria.
- h) La falta de acuerdo sobre las modificaciones del contrato en los términos previstos en la REGLA 16.5 de la Orden FOM/4003/2008.

- i) El incumplimiento de la obligación por el adjudicatario de guardar sigilo respecto de los datos o antecedentes que, no siendo públicos o notorios, estén relacionados con el objeto del contrato o de los que tengan conocimiento con ocasión del mismo.
- j) Incumplimiento de los límites fijados en este Pliego sobre el régimen de subcontratación.
- k) La declaración incompleta o falsa de la relación de empresas que integran el grupo empresarial al que pertenece el adjudicatario.
- l) Otras causas que sean determinadas en el presente Pliego.

2. Cuando, previa audiencia del contratista, el órgano de contratación dicte acuerdo motivado de resolución del contrato por la concurrencia de alguna causa de resolución por incumplimiento imputable al contratista, incautará la garantía definitiva constituida, y en su caso, la complementaria, dando asimismo audiencia previa al avalista o asegurador. Lo anterior se entenderá sin perjuicio del derecho del órgano de contratación de reclamar del contratista el importe de los perjuicios que dichas garantías no alcanzaran a cubrir y del derecho del contratista a ejercer las acciones que le correspondan.

46ª. Forma de acreditar el cumplimiento del contrato

El cumplimiento del contrato se acreditará mediante acta de recepción suscrita por el Órgano de Contratación y el contratista, previo informe favorable de la Dirección Facultativa.

47ª. Plazo de garantía

El plazo de garantía será el señalado en el CUADRO DE CARACTERÍSTICAS que encabeza este Pliego y se computará a partir de la fecha de formalización del acta de recepción del contrato de conformidad con la CLÁUSULA 46ª.

Durante dicho plazo el contratista estará obligado a efectuar los trabajos de mantenimiento o conservación y a responder de los daños o deterioros imputables al mismo que se pongan de manifiesto con el uso normal del objeto del contrato. Si descuidase la conservación y diera lugar a que peligre la obra, o desoyera las instrucciones que a este respecto dicte el facultativo de la Autoridad Portuaria, se ejecutarán por la propia Autoridad Portuaria y a costa del contratista, los trabajos necesarios para evitar el daño.

Todos los gastos que se ocasionen por la conservación de las obras durante el período de garantía serán de cuenta del contratista no teniendo derecho a ninguna indemnización por este concepto excepto en los casos de fuerza mayor.

48ª. Confidencialidad y protección de datos de carácter personal

1. El órgano de contratación de la Autoridad Portuaria no divulgará la información facilitada por los empresarios que éstos hayan designado como confidencial; este carácter afecta, en particular, a los secretos técnicos o comerciales y a los aspectos confidenciales de las ofertas.

2. El licitador quedará expresamente obligado a mantener absoluta confidencialidad y reserva, así como cumplir con el secreto profesional, sobre cualquier dato o información a la que tenga acceso en el marco del presente procedimiento de contratación, y aún tras la finalización de cualquier relación que del mismo surgiera.

3. En cumplimiento de la Ley Orgánica 15/1999 de 13 de diciembre, de Protección de Datos de Carácter Personal (en adelante, LOPD), el adjudicatario se obliga a respetar todas las obligaciones que pudieran corresponderle con arreglo a las disposiciones de la misma, y cualquier otra disposición o regulación complementaria que le fuera igualmente aplicable, y en particular, en lo indicado en su artículo 12 referido al Acceso a datos por cuenta de terceros, en su caso.

En virtud de la citada normativa, el adjudicatario se compromete a custodiar la información que le sea proporcionada por la Autoridad Portuaria de Las Palmas con las debidas condiciones de seguridad y protección contra terceras personas y dentro de las normas de seguridad existentes, especialmente las contenidas en el Real Decreto 1720/2007, de 21 de diciembre por el que se aprueba el Reglamento de Desarrollo de la Ley Orgánica 15/1999 de 13 de diciembre, de protección de datos de carácter personal.

El adjudicatario quedará expresamente obligado a mantener absoluta confidencialidad y reserva sobre cualquier dato que pudiera conocer con ocasión del cumplimiento del contrato, especialmente los de carácter personal, que no podrá reproducir total o parcialmente, o utilizar con fin distinto al que figura en este Pliego, ni divulgarlos, transferirlos, o de cualquier forma comunicarlos, ni siquiera para su conservación, a otras personas.

El adjudicatario quedará igualmente obligado al cumplimiento de lo establecido en la Ley Orgánica 15/1999, de 13 de diciembre, de Protección de Datos de Carácter Personal y en el Real Decreto 1720/2007, de 21 de diciembre, adoptando las medidas técnicas de seguridad que correspondan al nivel de seguridad exigido respecto a los datos de carácter personal que tratan y siguiendo al respecto las instrucciones dictadas por la Autoridad Portuaria de Las Palmas.

El adjudicatario sólo permitirá el acceso a los datos a aquellos de sus empleados que tengan la necesidad de conocerlos para la prestación del servicio, debiendo informarle de las medidas adecuadas de seguridad y confidencialidad.

4. Las obligaciones de confidencialidad establecidas en el presente documento tendrán una duración indefinida, manteniéndose en vigor con posterioridad

a la finalización, por cualquier causa, de la relación entre la Autoridad Portuaria de Las Palmas y el adjudicatario.

Lo establecido en el apartado 3 es igualmente aplicable a los licitadores no adjudicatarios en caso de acceder a cualquier dato o información durante el proceso de adjudicación.

5. En atención a lo dispuesto en el artículo 5 de la LOPD, la Autoridad Portuaria de Las Palmas le informa que sus datos personales contenidos en el presente procedimiento de contratación pasarán a formar parte de un fichero de tratamiento mixto, de nombre "EXPEDIENTES DE CONTRATACIÓN", titularidad de la Autoridad Portuaria de Las Palmas, con la finalidad de realizar las tramitaciones de expedientes para la contratación de las obras, suministros y servicios de la Autoridad Portuaria de Las Palmas; preparación y convocatoria de licitaciones; presentación, apertura y valoración de ofertas; adjudicación y formalización de contratos; elaboración de listados para el cumplimiento de las obligaciones fiscales; gestionar la relación que surge entre ambas partes, y las circunstancias que de la misma se deriven necesarias.

Los datos de carácter personal de los licitadores, serán conservados en idéntico formato al presentado, con la finalidad de gestionar el procedimiento de contratación de referencia.

Los datos personales son y serán tratados por la Autoridad Portuaria de Las Palmas, de acuerdo con la legislación vigente en materia de protección de datos de carácter personal en lo que le sea aplicable.

6. Para el ejercicio de los derechos de acceso, rectificación, cancelación y oposición que le asisten respecto a sus datos de carácter personal, podrá dirigirse mediante escrito al que acompañará fotocopia de su D.N.I, a la Autoridad Portuaria de Las Palmas; A./A.: Responsable del Departamento de Asesoría Jurídica; Ref.: DATOS, Servicio Jurídico; C/ Tomás Quevedo Ramírez, s/n, C.P. 35008 Las Palmas de Gran Canaria.

En Las Palmas de Gran Canaria a 28 de julio de 2016

EL DIRECTOR

EL PRESIDENTE

Salvador Capella Hierro

Luis Ibarra Betancort

CONFORME
EL CONTRATISTA

La Entidad (razón social de la entidad de crédito o sociedad de garantía recíproca), NIF, con domicilio a efectos de notificaciones y requerimientos en la calle/plaza/avenida, código postal, localidad, y en su nombre y representación (nombre y apellidos de los apoderados) con poderes suficientes para obligarle en este acto, según resulta del bastanteo de poderes que se reseña en la parte inferior de este documento, AVALA a: (nombre y apellidos o razón social del avalado), NIF, en virtud de lo dispuesto por el Pliego de Condiciones que rige la licitación del contrato de (TÍTULO CONTRATO), para responder de todas y cada una de las obligaciones eventuales y responsabilidades de toda índole, que se deriven del cumplimiento del referido contrato, ante la Autoridad Portuaria de Las Palmas, por importe de: (en letra y cifra) euros.

La Entidad Avalista declara bajo su responsabilidad, que cumple los requisitos previstos en el art. 56.2 del Reglamento General de la Ley de Contratos de las Administraciones Públicas. Este Aval se otorga solidariamente respecto al obligado principal, con renuncia expresa a los beneficios de orden, división y excusión, y con compromiso de pago al primer requerimiento de la Autoridad Portuaria de Las Palmas, con sujeción a los términos previstos en la legislación de contratos del Sector Público, en sus normas de desarrollo y en la normativa reguladora de la Caja General de Depósitos.

Este Aval tendrá validez en tanto no se haya extinguido y liquidado todas y cada una de las obligaciones contraídas por la Empresa avalada y la Autoridad Portuaria haya autorizado su cancelación.

(Lugar y fecha)
(Razón social de la Entidad)
(Firma de los apoderados)

(El aval deberá presentarse en documento bastanteado por los servicios jurídicos el Estado. No bastará con la simple constancia en el texto del aval de la existencia del previo bastanteo de poderes por la Abogacía del Estado o la Caja de Depósitos)

Anexo Número Dos.

MODELO DE CERTIFICADO DE SEGURO DE CAUCIÓN - GARANTÍA DEFINITIVA

Certificado número _____

La Compañía de Seguros _____ (en adelante Asegurador), con domicilio en _____, calle _____, número _____, y CIF _____, debidamente representado por _____, con poderes suficientes para obligarle en este acto, según resulta de _____

ASEGURA

A _____ con CIF _____ (en adelante Tomador), ante la Autoridad Portuaria de Las Palmas (en adelante Asegurado), hasta el importe de euros _____ en los términos y condiciones establecidos en el Texto Refundido de la Ley de Contratos del Sector Público, normativa de desarrollo y Pliego de Condiciones por el que se rige el contrato de _____ en concepto de GARANTÍA DEFINITIVA, para responder de las obligaciones, penalidades y demás gastos que se puedan derivar conforme a las normas y demás condiciones administrativas precitadas frente al asegurado.

El asegurador declara bajo su responsabilidad que cumple los requisitos exigidos en el artículo 57.1 del Reglamento General de la Ley de Contratos de las Administraciones Públicas.

La falta de pago de la prima sea única, primera o siguientes, no dará derecho al asegurador a resolver el contrato, ni éste quedará extinguido, ni la cobertura del asegurador suspendida, ni éste liberado de su obligación, caso de que el asegurador deba hacer efectiva la garantía.

El asegurador no podrá oponer al asegurado las excepciones que puedan corresponderle contra el tomador del seguro.

El asegurador asume el compromiso de indemnizar al asegurado al primer requerimiento de la Autoridad Portuaria de Las Palmas, en los términos establecidos en normativa de contratos del Sector Público y Pliego de Condiciones por la que se rige el contrato.

El presente seguro de caución estará en vigor hasta que el Presidente de la Autoridad Portuaria de Las Palmas, o quien en su nombre esté habilitado para ello autorice su cancelación o devolución, de acuerdo con lo establecido en la normativa de contratos del Sector Público y Pliego de Condiciones por el que se rige el contrato.

Lugar y fecha.
Firma:
Asegurador

(El seguro de caución deberá presentarse en documento bastantado por los servicios jurídicos el Estado. No bastará con la simple constancia en el texto del certificado de seguro de caución de la existencia del previo bastanteo de poderes por la Abogacía del Estado o la Caja de Depósitos)

Los licitadores deberán incluir, en el SOBRE NÚMERO DOS, un estudio técnico detallado de los medios y la metodología para ejecutar la obra, que será el documento que permitirá evaluar las ofertas, ordenado con arreglo a los siguientes apartados:

1. SOLUCIÓN TÉCNICA PROPUESTA

Deberá estar redactado de acuerdo a las Prescripciones Técnicas (ANEXO NÚMERO OCHO) y contener como mínimo los siguientes documentos:

- a) Memoria y Anejos: incluirán descripción de los trabajos a realizar así como la metodología de ejecución de la obra objeto del contrato.
- b) Planos: que definan la tipología y la solución adoptada por el proyectista.
- c) Pliego de Prescripciones Técnicas Particulares: definición exacta de los distintos medios a utilizar, esquema general del control de calidad y ambiental a ejecutar por el contratista.
- d) Presupuesto: se aportará cuadro de precios y relación valorada de unidades de obra.

2. MEMORIA CONSTRUCTIVA

La Memoria constructiva servirá para explicitar las bases en que se fundamenta el Programa de Trabajo e incluso para la completa explicación de éste.

Describirá los procesos de ejecución de las actividades importantes de la obra y reflejará un enfoque y un planteamiento correctos y realistas del conjunto de la obra, tanto en su planificación territorial como temporal, todo ello analizado en coherencia con los medios propuestos y las prescripciones establecidas.

De las unidades complejas (estructuras, túneles, etc.), la Memoria contendrá un análisis completo del proceso de realización.

Para la Memoria Constructiva de cada propuesta se valorarán los siguientes aspectos:

- La concepción global de la obra (evitando copiar la Memoria del Proyecto) y justificación de la metodología para la ejecución de la misma.
- La descripción de todas las unidades de obra importantes o complejas (dragados de grandes volúmenes y/o especiales en roca o próximos a líneas de muelle, estructuras de muelle o de dique, cimentaciones especiales y/o mejoras de terreno) y de los procesos constructivos propuestos

Este punto puede llegar a suponer un 20% de la valoración máxima asignada a la Memoria Constructiva.

- La relación de las fuentes de suministro de materiales y validación de las mismas, en su caso.

Este punto puede llegar a suponer un 20% de la valoración máxima asignada a la Memoria Constructiva.

- El análisis de las necesidades de instalaciones.

Este punto puede llegar a suponer un 10% de la valoración máxima asignada a la Memoria Constructiva.

- Desvíos provisionales y reposiciones de servicios con sus medidas de señalización y seguridad previstas.
- Interferencia y/o afecciones recíprocas entre la explotación portuaria y la ejecución de las obras.

Este punto puede llegar a suponer un 20% de la valoración máxima asignada a la Memoria Constructiva.

- Señalización y balizamiento de las obras.
- La relación de las unidades o partes de la obra que realizará bajo subcontratación, indicando la o las empresas con las que se prevé suscribir dicha subcontratación. Se aportarán también los compromisos de disponibilidad de los subcontratistas propuestos.

Este punto puede llegar a suponer un 10% de la valoración máxima asignada a la Memoria Constructiva.

- Las mejoras en relación con los medios mínimos materiales y humanos exigidos, en su caso, como requisitos de solvencia en el pliego de condiciones.

Todo ello será descrito en un máximo de 50 folios más la documentación complementaria necesaria.

3. PROGRAMA DE TRABAJO

El Licitador realizará una planificación de la obra teniendo en cuenta los equipos humanos y materiales ofertados adscritos a cada una de las actividades descritas en la Memoria debiendo justificar los rendimientos medios previstos que garanticen el plazo ofertado.

El Programa de Trabajo deberá redactarse de modo que el plazo total de la obra sea, como máximo, el reseñado en el CUADRO DE CARACTERÍSTICAS del presente Pliego y de modo que contenga las inversiones de ejecución por contrata mensuales correspondientes a las obras a ejecutar en cada mes. Las citadas inversiones

mensuales del Programa deberán ser compatibles con las anualidades asignadas, pudiendo ser tenidas en cuenta las factibilidades legales de incorporación de la anualidad de un ejercicio a la propia del siguiente (detracción, siempre dentro del plazo total).

En cualquier supuesto, el abono máximo en cada anualidad será el indicado para cada una de ellas en la CLÁUSULA del Pliego de Condiciones, aunque la inversión propuesta para cada año en el Programa sea diferente de la correspondiente a dichas anualidades.

Para cada oferta se valorarán los siguientes aspectos:

- La coherencia de la planificación de la obra con los equipos materiales y humanos adscritos a cada una de las unidades, debiendo justificar los rendimientos medios previstos que justifiquen el plazo de ejecución y los plazos parciales previstos.

Este punto puede llegar a suponer un 20% de la valoración máxima asignada al Programa de Trabajos.

- Lista de actividades, suficientemente representativa, que permita analizar el desarrollo de las obras.
- Red de precedencias múltiples entre actividades.

Este punto puede llegar a suponer un 10% de la valoración máxima asignada al Programa de Trabajos.

- Duración estimada de cada actividad.

Este punto puede llegar a suponer un 20% de la valoración máxima asignada al Programa de Trabajos.

- Comienzo y finalización más pronta y más tardía, de cada actividad referidas al inicio de la obra.

Este punto puede llegar a suponer un 10% de la valoración máxima asignada al Programa de Trabajos.

- Holgura total de cada actividad y cualquier otro tipo de holgura que el licitador considere oportuno aportar, definiendo previamente su concepto.
- Diagrama espacios-tiempo en obras de tipo lineal o esquemas de avance temporales para las sucesivas fases en la que la construcción se descomponga.
- Las inversiones mensuales previstas.
- Plazo de ejecución.

Este punto puede llegar a suponer un 20% de la valoración máxima asignada al Programa de Trabajos.

Esta documentación podrá ser completada con toda la información gráfica que el Licitador considere oportuna.

Todo ello será descrito en un máximo de 50 folios a doble cara más la documentación complementaria necesaria.

Plazo de ejecución. Cada licitador expresará formalmente el plazo de ejecución que prevé (según su Programa de Trabajo) necesario para la ejecución de la obra.

Dicho plazo será igual o menor que el plazo máximo que figura en el CUADRO DE CARACTERÍSTICAS del presente Pliego, y deberá coincidir exactamente con el reflejado en el Programa de Trabajo que se presente.

Asimismo, el licitador expresará todos los plazos parciales que proponga en su Programa, en caso de se encuentren contemplados por la Autoridad Portuaria de Las Palmas.

La mejora del plazo de ejecución ofertada por la entidad licitadora conllevará mejor valoración técnica de la propuesta.

4. CALIDAD

Para cada oferta, se valorarán los siguientes aspectos:

- Las medidas propuestas para controlar y garantizar la calidad a obtener en la ejecución de la obra.

Los controles de calidad que proponga realizar durante la ejecución de la obra; en particular, el plan de control de calidad específico para la obra, que incluirá al menos los siguientes aspectos:

- Aspectos concretos de las unidades de obra a controlar durante la ejecución de los trabajos y normativa técnica aplicable.
- Evaluaciones previas a los proveedores de materiales o posesión de sellos de calidad del producto.
- Relación de Programas de Puntos de Inspección para las distintas unidades de obra.
- Criterios de muestreo técnico y de aceptación y rechazo.
- Organización dedicada al control de calidad del objeto del proyecto.

La extensión máxima de este documento será de 10 folios a doble cara.

5. PROGRAMA DE ACTUACIONES MEDIOAMBIENTALES

Para cada oferta, se valorarán los siguientes aspectos:

- La precisión en la identificación de unidades de obra que puedan generar impactos.
- La disponibilidad de instrucciones de trabajo.
- La organización física de la obra.
- La localización de canteras.
- La identificación de requisitos legales.
- La localización de vertederos.
- Los sistemas de buena gestión medioambiental propuestos.
- La integración de los subcontratistas en el sistema de gestión medioambiental del licitador.

Con carácter específico y en función del tipo de obra se podrán valorar algunas de las siguientes medidas:

- Gestión ambiental de tierras y materiales de obra.
- Restauración paisajística.
- Reducción en la generación de residuos.
- Disminución de la contaminación por vertidos, acústica, atmosférica o del suelo.
- Reducción del impacto visual, cultural o sociológico.
- Limitación de impacto sobre fauna y flora local.
- Disminución del uso de combustibles fósiles o utilización de energías renovables.

Se incluirá un programa de vigilancia ambiental donde se indicarán las actuaciones de vigilancia y seguimiento sobre los recursos del medio para las unidades de obra o grupos de unidades similares y para las operaciones de:

- Replanteo.
- Ubicación y explotación de préstamos y vertederos.
- Localización y control de zonas de instalaciones y parque de maquinaria.
- Control de accesos temporales.
- Control de movimiento de maquinaria.
- Desmantelamiento de instalaciones y zonas de obras.
- Sistema de gestión de residuos y control de la contaminación.

La extensión máxima de este documento será de 10 folios a doble cara.

6. TECNOLOGÍA I+D+i

Se valorará la idoneidad de las tecnologías que el contratista proponga para la ejecución de la obra.

En este sentido se valorará en particular, la utilización en la obra de tecnologías que hayan sido desarrolladas en el marco de proyectos de I+D+i que supongan una mejora de la calidad y valor técnico de la obra, y cuya justificación pueda ser debidamente documentada.

La extensión máxima de este documento será de 20 folios a doble cara.

1. VALORACIÓN DE LA OFERTA TÉCNICA

Para valorar la calidad técnica de una propuesta se analizarán y puntuarán los aspectos que se relacionan en el ANEXO NÚMERO TRES.

Para obtener las puntuaciones de una proposición en particular se sumarán las puntuaciones alcanzadas en cada uno de los aspectos enumerados. La puntuación máxima a alcanzar en cada uno de los aspectos será la indicada a continuación:

Solución técnica propuesta	10,00
Memoria	45,00
Programa de trabajo	30,00
Calidad	5,00
Programa de actuaciones medioambientales	5,00
Tecnología I+D+i	5,00
	100,00 puntos

La valoración de la calidad técnica total (VT) de cada Propuesta será la resultante de la suma de las puntuaciones obtenidas para los distintos aspectos de ella, según los criterios anteriores y se redondeará al segundo decimal.

La oferta técnica tendrán una valoración (**VT**) máxima de 100 puntos.

2. PUNTUACIÓN DE LA OFERTA TÉCNICA

En función de la valoración técnica recibida por cada oferta, los licitadores admitidos administrativamente quedarán encuadrados en dos intervalos:

- Ofertas con calidad técnica *inaceptable*: aquellas cuya valoración técnica (**VT**) sea inferior a 60 puntos.
- Ofertas con calidad técnica *suficiente*: aquellas cuya valoración técnica (**VT**) sea superior o igual a 60 puntos.

Las ofertas situadas en el intervalo de calidad técnica inaceptable no serán tomadas en consideración para el cálculo de las ofertas anormalmente bajas ni para la determinación de la oferta más ventajosa, de manera que, en el caso de no existir ofertas en el otro intervalo, se procederá a declarar desierto el procedimiento de contratación, al no haber concurrido al mismo ofertas de calidad técnica suficiente.

En lo que sigue, no se hace referencia a las ofertas situadas en el intervalo de calidad técnica inaceptable, ni a las calificadas definitivamente como anormalmente bajas que ya no serían tomadas en consideración.

Las puntuaciones técnicas de las ofertas coincidirán con las valoraciones técnicas (PT = VT), con un mínimo de 60 puntos según lo establecido en el presente anexo.

Anexo Número Cinco.

MODELO DE PROPOSICIÓN ECONÓMICA

DON _____ con
residencia en _____ Provincia de
_____ calle _____ número
_____ piso _____ letra _____ con Documento Nacional de Identidad número
_____ en nombre propio o en nombre de la Entidad
_____ con Número de Identificación Fiscal
_____, aceptando sin reservas las condiciones y requisitos que se
exigen en el Pliego y la normativa vigente para la adjudicación del contrato de
"TÍTULO", se compromete en nombre propio o de la entidad representada a tomar a
su cargo la realización de dichos trabajos, con estricta sujeción a los expresados
requisitos y condiciones por el importe de _____ **euros más**
_____ **euros de IGIC en su caso** (expresar claramente, escrita en letra y en
número la cantidad en euros por la que se compromete el proponente a su ejecución).

Hago constar expresamente que la entidad a la que represento no ha presentado más
de una proposición a esta licitación, ya sea individualmente ya en unión temporal con
otro empresario.

(lugar, fecha y firma del proponente)

Anexo Número Seis.

**EVALUACIÓN DE LA PROPOSICIÓN
ECONÓMICA**

Para obtener las puntuaciones económicas, **PE**, de las ofertas se procederá de la siguiente forma: Se le asignarán 100 puntos a la oferta más económica y a las ofertas restantes se le asignará la puntuación obtenida mediante la siguiente expresión:

$$PE = 40 * \frac{Baja_de_la_oferta}{Baja_de_la_oferta_más_económica} + 60$$

Se entiende por baja de una oferta la diferencia entre el presupuesto base de licitación y el presupuesto de la oferta correspondiente, en tanto por ciento. Se considera oferta más económica a la oferta más baja de las presentadas no incurso definitivamente en anormalidad por su bajo importe.

La puntuación económica se redondeará al segundo decimal.

La puntuación global de las ofertas encuadradas en el intervalo de calidad técnica suficiente se calculará con arreglo a la siguiente fórmula:

- CALIDAD TÉCNICA DE LA PROPUESTA: con una ponderación del X%.
- OFERTA ECONÓMICA DE LA PROPUESTA: con una ponderación del Y%.

Los valores de **X** e **Y**, cuya suma deberá ser siempre igual a 100 (**X+ Y=100**), serán los establecidos en el CUADRO DE CARACTERÍSTICAS del presente Pliego.

La puntuación global, **PG**, relativa a una propuesta cualquiera será la siguiente:

$$PG = \frac{X}{100} * PT + \frac{Y}{100} * PE$$

Siendo **PT** la "puntuación técnica" y **PE** la "puntuación económica".

La Mesa de Contratación elevará al Órgano de Contratación la propuesta de adjudicación a favor de la oferta que resulte con mayor puntuación global (**PG**).

PRESCRIPCIONES TÉCNICAS PARA LA CONTRATACION DE LA ELABORACIÓN DEL PROYECTO Y EJECUCIÓN DE NUEVOS PANTALANES EN LA DÁRSENA DEPORTIVA DEL PUERTO DEL ROSARIO

1. OBJETO DEL ANEXO

El objeto del presente anexo es establecer las prestaciones técnicas que han de regir en la "ELABORACIÓN DEL PROYECTO Y EJECUCIÓN DE NUEVOS PANTALANES EN LA DÁRSENA DEPORTIVA DEL PUERTO DEL ROSARIO".

2. DESCRIPCIÓN DE LA ACTUACIÓN A REALIZAR

El objeto de los trabajos a realizar es la de llevar a cabo una nueva distribución de atraques para la dársena deportiva del puerto de Puerto del Rosario, con la aportación de todos los elementos necesarios para ello excepto la reutilización de 60 ml de pantalán existente.

Actualmente se están llevando a cabo las correspondientes obras que servirán de partida para la nueva distribución que se propone.

Según la propuesta de partida el número de atraques quedará con la siguiente configuración:

- 84 ml de pantalán para atraques de embarcaciones de hasta 26 m de eslora.
- 23 amarres de 12*5,20
- 28 amarres de 10*4,25
- 147 amarres de 8*3,20
- 21 amarres de 6*2,60

Se trata del cálculo y ejecución de los pantalanes necesarios para cubrir como mínimo las necesidades planteadas.

Los módulos de pantalán serán realizados con aluminio calidad 6005-A-T6/6082. Además, se deberá ejecutar los elementos necesarios para su funcionamiento y servicios para los cuales están destinados (pasarela, cornamusas, servicios, etc,) que se definen en el presupuesto estimado adjunto y que se detallan a continuación.

Pantalán P0

Para embarcaciones de 6 y 8 ml de eslora.

Se pretende instalar pantalán de 65,82 metros de longitud y 2,50 ml de ancho mediante pilotes, con cierre de 18 metros y mismo ancho.

El pantalán dispondrá de líneas de abastecimiento de agua y luz y armarios convenientemente iluminados que prestaran este servicio a las embarcaciones, con

una dotación de un armario por cada 2 embarcaciones.

Dispondrá de elementos de amarres (cornamusas) y de bloques de servicios de emergencia.

El pantalán contara con 20 fingers de aluminio no transitables de 6 metros de longitud que se situarán con una separación entre ejes cada uno de ellos de 2,60 metros los situados al norte y de 3,20 los situados al sur.

Pantalán P1

Para embarcaciones de 8 ml de eslora.

Se pretende instalar pantalán de 94,44 metros de longitud y 2,50 ml de ancho mediante pilotes, con cierre de 18 metros y mismo ancho.

Se aprovecharán los 60 ml de pantalán existente que deberán ser reubicados según las nuevas alineaciones.

El pantalán dispondrá de líneas de abastecimiento de agua y luz y armarios convenientemente iluminados que prestaran este servicio a las embarcaciones, con una dotación de un armario por cada 2 embarcaciones.

Dispondrá de elementos de amarres (cornamusas) y de bloques de servicios de emergencia.

El pantalán contará con 27 fingers de aluminio no transitables de 6 metros de longitud que se situarán con una separación entre ejes cada uno de ellos de 3,20 metros.

Pantalán P2

Para embarcaciones de 8 ml de eslora.

Se pretende instalar pantalán de 120 metros de longitud y 2,50 ml de ancho mediante pilotes, con cierre de 18 metros y mismo ancho.

El pantalán dispondrá de líneas de abastecimiento de agua y luz y armarios convenientemente iluminados que prestaran este servicio a las embarcaciones, con una dotación de un armario por cada 2 embarcaciones.

Dispondrá de elementos de amarres (cornamusas) y de bloques de servicios de emergencia.

El pantalán contara con 35 fingers de aluminio no transitables de 6 metros de longitud que se situarán con una separación entre ejes cada uno de ellos de 3,20 metros.

Pantalán P3

Para embarcaciones de 10 y 12 ml de eslora.

Se pretende instalar pantalán de 120 ml de longitud y 2,50 ml de ancho mediante pilotes, con cierre de 24 metros y mismo ancho.

El pantalán dispondrá de líneas de abastecimiento de agua y luz y armarios convenientemente iluminados que prestaran este servicio a las embarcaciones, con una dotación de un armario por cada 2 embarcaciones.

Dispondrá de elementos de amarres (cornamusas) y de bloques de servicios de emergencia.

El pantalán contara con 13 fingers de aluminio transitables de 8 metros de longitud y 0,80 metros de ancho que se situarán con una separación entre ejes cada uno de ellos de 4,25 metros al norte del pantalán, y con 11 fingers de aluminio transitables de 10 metros de longitud y 0,80 metros de ancho que se situarán con una separación entre ejes cada uno de ellos de 5,20 metros al sur.

Pantalán P4

Para embarcaciones de hasta 26 ml de eslora

Se pretende instalar pantalán de 84 ml de longitud y 3,00 ml de ancho adosado a muelle mediante Vigas GREY HEB-160.

El pantalán dispondrá de líneas de abastecimiento de agua y luz y armarios convenientemente iluminados que prestaran este servicio a las embarcaciones. En éste pantalán se dispondrán de torretas de suministro equipadas con tomas monofásicas y tomas trifásicas, según número definido en el presupuesto adjunto.

Dispondrá de elementos de amarres (cornamusas) y de bloques de servicios de emergencia.

Pantalán distribuidor adosado.

Se pretende instalar pantalán de 69 ml de longitud y 3,00 ml de ancho adosado a muelle mediante Vigas GREY HEB-160 que servirá de pantalán distribuidor.

Éste pantalán no dispondrá de suministros de agua ni luz.

Si dispondrá de elementos de amarre (cornamusas) y de bloques de servicio de emergencia.

Pantalán distribuidor oblicuo.

Se pretende instalar pantalán de 96 ml de longitud y 3,00 ml de ancho, colocado a escollera mediante pértigas ancladas a bloques de hormigón y que igualmente servirá de pantalán distribuidor.

Éste pantalán no dispondrá de suministro de agua ni luz.

Si dispondrá de elementos de amarre (cornamusas) y de bloques de servicio de emergencia.

Las resistencias a CARGAS VERTICALES DE FLOTACIÓN Y HORIZONTALES de los pantalanos no serán inferior de las que se reflejan en el siguiente cuadro:

TIPO	PANTALANES	ESFUERZOS	
		VERTICALES (kg/m ²)	HORIZONTALES (kg/ml)
Reforzados	P0	250	1.500
Reforzados	P1	250	1.500
Reforzados	P2	250	1.500
Reforzados	P3	250	1.500
Super-Reforzados	P4	250	3.500
Estándar	Distribuidor adosado	200	1.250
Estándar	Distribuidor oblicuo	200	1.250

Cargas reflejadas en el cuadro sin coeficientes de mayoración

Los valores que se indican en el cuadro anterior son los calculados entre dos traviesas.

Todas las soldaduras realizadas en las estructuras de aluminio serán ejecutadas por soldadores homologados por una entidad de certificación acreditada, así mismo los procedimientos de soldadura deberán estar homologados.

Los valores de cálculo de la resistencia a cargas deberán ser certificados por una Sociedad de Certificación debidamente homologada

Cualquiera de las soluciones que se oferten, se debe incluir las siguientes actuaciones:

- 1) Retirada de los módulos de pantalanos existentes, pasarelas, cornamusas así como todos los elementos de las instalaciones que se encuentran fuera de uso.
- 2) Limpieza de fondos mediante la retirada de todos los muertos de hormigón existentes, rejeras, cadenas..etc.
- 3) Instalación de nuevos pantalanos y elementos necesarios para su uso según las características de las embarcaciones que se definen en dicho pliego.
- 4) Aprovechamiento de los 60 ml que conforman actualmente el pantalán dedominado como P1 en el presente Pliego i/corte y retirada de pilotes existentes.
- 5) Instalación eléctrica, que deberá de incluir cableado, armario de servicio y proyecto eléctrico visado por los organismos competentes, boletín y trámites exigidos para la puesta en marcha de la instalación. La instalación debe de cumplir con el Reglamento Electrotécnico para Baja Tensión.
- 6) Conducción de abastecimiento, que contemplará las tuberías y conexiones al nuevo punto de acometida.
- 7) Los residuos que se generen serán retirados inmediatamente a su recogida.

En la unidad de proyecto se deberá incluir todos los elementos necesarios para la puesta en funcionamiento de la instalación, materiales, fabricación, transportes, montaje, cálculos justificativos, pruebas de carga y legalizaciones correspondientes para su puesta en servicio.

Una vez finalizada su construcción, deberán ser entregados a la propiedad los

correspondientes Certificados de Calidad emitidos por una entidad acreditada y que verifiquen la seguridad de la construcción para el uso que ha sido diseñada.

3. MATERIALES Y CONDICIONES MÍNIMAS QUE DEBE DE SATISFACER LA INSTALACIÓN

Todas las unidades que se especifican a continuación se consideran totalmente construidas, montadas, instaladas y puestas en servicio.

Los materiales a utilizar en la fabricación de los pantalanos y elementos necesarios deberán cumplir con las normas de aplicación estatal o europea. Serán ejecutados en perfilera de aluminio Naval aleación A 6005A T-6.

- Pantalanes

Los pantalanos flotantes a instalar estarán realizados en aluminio reforzado, calidad naval, anticorrosivo en aleación A6005-T-6, con defensa en los laterales de madera tropical imputrescible densidad superior a 800 kg/m³ de 100*20 mm para pantalanos tipo estándar y reforzado y 200*35 mm para pantalanos súper-reforzados, afirmadas a los laterales del pantalán con remaches aluminio AIMg3 de 5 mm , tapas de registro y bandeja porta cables para canalización de servicios de agua y luz, con flotadores de polietileno conformado y núcleo de poliestireno expandido de alta densidad que asegure su insumergibilidad, incluyendo la tornillería necesaria en acero inoxidable AISI 316L.

Todos los flotadores deberán ser desmontables individualmente sin necesidad de tocar los adyacentes y con el pantalán dentro del agua en su lugar de ubicación y en servicio.

Las anillas de fijación a pilotes deberán se fabricadas con la misma aleación y placas de refuerzo de aleación 5754 ;los rodillos serán de nylon o teflón.

- Pavimentos.

En madera tropical imputrescible densidad superior a 800 kg/m³ y espesores de 20 mm. La fijación será por medio de remaches de aluminio AIMg3 de 5 mm. Las tablas del piso deberán ser desmontables individualmente sin tener que efectuar corte alguno ó desmontar las adyacentes, para facilitar las labores de reparación ó reposición. La máxima abertura entre tablas de madera no excederá los 5 mm.

La fijación de las tablas del piso no podrá realizarse en ningún caso sobre rastrelado de madera y nunca podrán ser sujetas las tablas con tirafondos, puntas ni grapas.

Las tablas cumplirán las siguientes resistencias al: agua de mar, humedad, hongos, insectos, fuego, ácidos, calor intenso sin alterarse, golpes y cortes.

Se deberá de especificar la garantía de fabricación para el pavimento de madera.

- Fingers

Los fingers flotantes a instalar serán de dos tipos, convencionales y no transitables.

Los convencionales estarán realizados en aluminio reforzado, calidad naval, anticorrosivo en aleación A6005-TL, piso de madera tropical imputrescible de 20 mm, con flotadores de PVC , rellenos de poliestireno expandido de 15 Kg/m³ , incluyendo la tornillería necesaria en acero inoxidable AISI 316L y 4 cornamusas por fingers.

Los no transitables constan de estructura de sección cuadrada y pequeña superficie triangular forrada con madera tropical y equipada con 2 cornamusas soldadas a la misma estructura. En la parte inferior constan de boyas y/o flotadores de polietileno rellenos de poliestireno y en el extremo se coloca disco de goma sintético a modo de defensa.

- Pasarela

La estructura de la pasarela, está formada por una estructura de celosías resistentes laterales y una plataforma que sustenta el piso. La aleación a utilizar será soldadas en ambiente marino con alto grado de salinidad es la 6005 A-T6.

El pavimento deberá de ser de las mismas características que el pavimento de pantalanés.

En la parte final de la pasarela se sitúa una prolongación de la misma denominada rampilla con el mismo ancho que la pasarela y unida a estas mediante una unión articulada. La pasarela dispone de dos rodillos de EPDM en el final de esta para evitar el roce con el pavimento del pantalán, los cuales se deslizan sobre guías de acero inoxidable que evitan el hundimiento de las tablas debido al peso concentrado sobre los rodillos.

La resistencia estructural de las pasarelas estará calculada para soportar una carga de 200 kg/m² uniformemente repartida con una flecha máxima de L/500, considerándola apoyada en los dos extremos.

- Cornamusas

Las cornamusas de amarre para las características de embarcación de proyecto estarán fabricadas en fundición de aluminio naval. La tornillería correspondiente en acero inoxidable AISI 316L para la fijación al perfil principal del pantalán.

Serán con carga de rotura superior a las 6 tn para las cornamusas en los pantalanés estándar y reforzados y de 10 tn para las destinadas al amarre de pesqueros y megayates en el pantalán super-reforzado.

Se aportará el resultado de ensayos de laboratorio certificador.

- Pilotes

Serán de acero de calidad S355JR en longitud adecuada al proyecto, diámetro de 550 mm y espesor 10 mm. (En todo caso el diámetro y espesor de los pilotes será el que se determine en el Proyecto).

Estarán pintados con una mano de imprimación y dos manos de pintura Brea Epoxi, previo granallado al grado Sa 2 ½, según norma SIS 055900.

El espesor de la pintura será de 200 micras. Este espesor será comprobado en obra, estando el contratista obligado a rehacer el pintado si los espesores no fueran los adecuados.

Caperuzas de fibra o polietileno.

La hincas de los pilotes se realizará desde barcaza. Dicha barcaza deberá disponer tanto de un trépano de 1,5 t de peso mínimo, una bomba de aspiración de áridos con una capacidad de 25 m³/h, una bomba de agua para el llenado de los pilotes de 15 m³/h de capacidad.

- Servicios

Armarios de servicios: Se dispondrán armarios de suministros construido en aleación marina extruido anodizado o equivalente.

Se deberá de cumplir el Reglamento Electrotécnico para Baja Tensión, instrucción ITC BT42 (Instalaciones Eléctricas en Puertos y Marinas para barcos de Recreo) donde se contempla expresamente los criterios de diseño de las instalaciones eléctricas para pantalanes de atraque de embarcaciones.

Deberán de disponer, como mínimo de las tomas indicadas en el presupuesto, así como de con su baliza "Todo Horizonte" en la parte superior. Serán estancos al grado IP67 y la zona de agua estará separada físicamente de la zona eléctrica.

Los postes de salvamento y C.I. serán ejecutadas en PVC y constarán de un alojamiento cerrado con cristal rompible y en el interior un extintor de polvo seco de 6 kg. En un lateral se fijará un aro salvavidas. Estará totalmente homologado según la legislación vigente en el momento de los trabajos.

El poste tendrá en la parte superior una luz-baliza "Todo Horizonte" de color rojo. Eléctricamente tendrá estanqueidad IP65.

- Justificación técnica de los cálculos de los pantalanes propuestos

Establecimiento de los criterios de cálculo.-

Dimensionamiento de los atraques: Las características de los barcos distribuidos por pantalanes son:

PO		6 metros	2,60 m
		8 metros	3,20 m
P1		8 metros	3,20 m
		8 metros	3,20 m
P3		10 metros	4,25 m
		12 + metros	5,20 m
P4		26 metros	---

Cálculo de los esfuerzos de los barcos sobre los módulos: Se emplearán las recomendaciones de la Norma ROM. Se tomarán los esfuerzos mayores sobre la estructura de los módulos durante el atraque, despreciándose los esfuerzos de la corriente; se tomará la altura de ola significativa máxima en el límite de la operatividad de un puerto deportivo. Los esfuerzos del viento se caracterizarán de acuerdo con la

zona geográfica de Puerto del Rosario.

Se detallarán las condiciones de aplicación de los coeficientes correctores que procedan, para concluir con los esfuerzos horizontales resultantes de las condiciones tanto en el buque atracado como en el momento de las maniobras.

Cálculo resistente de la estructura de los módulos (pontón): Se aportará la comprobación del cálculo de las cerchas de la estructura principal con las fuerzas horizontales máximas resultantes del apartado anterior y una sobrecarga vertical siguiendo las directrices de la normativa europea Eurocódigo 9 (Proyecto de estructuras de aluminio), en sus partes 1.1 (Reglas generales) y parte 2 (estructuras sometidas a fatiga), con los coeficientes parciales para los E.L.U y E.L.S. Se señalará explícitamente las características técnicas de los perfiles simples de los cordones longitudinales (inercias en ambos sentidos y su peso por ml) y, en su caso, a la configuración de perfil compuesto en esa posición de la cercha. Se valorará la correlación entre la justificación de las soldaduras en los nudos principales y los detalles constructivos sobre los cordones de soldadura en las uniones de los elementos de la cercha.

No se admitirán escoras superiores a 10° en módulos de ancho 2,50 metros ni superiores a 6° en los módulos de 3,0 m de ancho.

Se aportará una tabla de comparación de los modelos estructurales escogidos con los valores resultantes del cálculo para cada modelo de pontón propuesto, en la que se destaquen los valores de los parámetros siguientes: peso total de la estructura metálica en Kg; volumen de flotación aportado, y francobordo en vacío; el valor máximo de los esfuerzos vertical y horizontal aplicados, en Kg/ml y Kg/m² respectivamente, el valor medio de la ponderación aplicada a los esfuerzos del cálculo y la relación de seguridad entre las solicitaciones y los esfuerzos resistentes; asimismo, se incluirá el valor de la escora con una sobrecarga de 100Kg/m² en la mitad de su superficie superior.

Transmisión de los esfuerzos sobre pilotes: Se calculará la carga resistente de los pilotes utilizando procedimientos simplificados consistentes en asimilar el pilote a una ménsula con empotramiento ficticio situado a una profundidad por debajo del terreno, también ficticia, en función de la longitud elástica.

Transmisión de los esfuerzos sobre las vigas grey: De acuerdo con su geometría y las características de la viga HEB, se detallará el cálculo resistente de la pieza deslizadera y la transmisión de esfuerzos al paramento de hormigón.

El proyecto de ejecución de los pantalanes deberá de cumplir todo tipo de normativa vigente para estructuras de éste tipo en particular EUROCODIGO 9 y para el uso al que va a ser destinada cumplirá lo establecido en el CTE en Materia de Seguridad Estructural.

Todos los elementos deberán de cumplir con las Características de las aleaciones de aluminio 6005 A-T6 S/Norma Europea (EN755-2:1998 Aluminio y aleaciones de aluminio.)

4. DOCUMENTACIÓN A INCLUIR

Se debe presentar un anteproyecto en el que se incluya los cálculos necesarios para la ejecución de las obras necesarias, donde se incluyan, como mínimo, todos los elementos especificados en el presente pliego.

Se deberá presentar programa de trabajos en el que se detallen los trabajos a realizar, así como la ocupación de superficie necesaria para ello. Se debe compatibilizar el desarrollo de los trabajos con la explotación del puerto, valorándose aquellas ofertas en las que se consiga una compatibilidad máxima.

5. CUMPLIMIENTO DE LA NORMATIVA VIGENTE

El desarrollo de este proyecto se ha de realizar de acuerdo con la normativa vigente y que se enumera a continuación:

- Ley de Prevención de Riesgos Laborales, 31/1995.
- Real Decreto 1627/97 por el que se establecen disposiciones mínimas de seguridad y de salud en las obras de construcción.
- Orden del Ministerio de Fomento de 14/10/1997 por la que se aprueban las normas de seguridad para el ejercicio de actividades subacuáticas; y correcciones 20/01/1999.
- Normas generales de contratación de "puertos del estado" y de las autoridades portuarias.
- Pliego de cláusulas administrativas particulares: que se establecen para la aprobación de esta obra.
- Norma UNE- EN 13195-1, sobre "Aluminio y aleaciones de aluminio".
- Norma ROM, "Recomendaciones para Obras Marítimas".
- Reglamento Electrotécnico para Baja Tensión
- Cualquier normativa aplicada al tipo de proyecto.
- Manual Técnico de Accesibilidad en el Ámbito Portuario.

6. DOCUMENTACIÓN APORTADA

- Plano de situación.
- Planta general actual.
- Planta general propuesta.

7. PRESUPUESTO INDICATIVO

Se anexa el presupuesto desglosado de las unidades mínimas a tener en cuenta en la valoración del presupuesto.

La unidad se abonará según las mediciones de presupuesto del contrato, totalmente

instalada incluyendo el proyecto, materiales, fabricación, tratamientos anticorrosivos ambientes marinos, transportes, montaje, pruebas de carga y legalizaciones correspondientes.

En Las Palmas de Gran Canaria a 13 de diciembre de 2016

Jefa de Departamento
de Ingeniería

Jefe de Área
de Infraestructuras

Antonia Bordón Guerra

José Miguel Pintado Joga

Aprobación del Director

Jefa de División de Obras

Salvador Capella Hierro

Araceli López Mentado

Anexo Número Nueve.

PRESUPUESTO

**ELABORACIÓN DE PROYECTO Y OBRA DE NUEVOS PANTALANES EN LA DÁRSENA DEPORTIVA DEL PUERTO DEL ROSARIO
PRESUPUESTO ESTIMADO**

PANTALÁN P0 (60m)

		Medición	Precio	Importe
Ud Pilote D 550 mm	e 10 mm	5	3.989,51	19.947,55
Ud Hinca de pilote		5	3.900,00	19.500,00
Ud Soldadura unión de pilote	L>12	5	325,00	1.625,00
Ud Anilla de pilote D550 mm		5	650,00	3.250,00
Ud Pieza de clipaje conexión a 90º		1	247,00	247,00
MI Módulos pantalan 12*2,5 m (carga 1.500 kg/ml)		83,82	614,90	51.540,92
Ud Marco cierre extremo pantalan		1	227,50	227,50
Ud Fingers de aluminio no transitable reforzado de 6 ml i/piezas unión		20	945,00	18.900,00
Ud Cornamusa Tipo I		90	33,51	3.015,90
Ud Bloque de Servicio (contadores individuales por toma)	2T*16/220V y 2TAC	22	1.142,13	25.126,86
MI Conducción de agua y electricidad		168	41,60	6.988,80
Ud Bloque de emergencia		2	520,65	1.041,30
Ud Transporte y montaje		1	32.941,21	32.941,21

PANTALÁN P1 (93,80m) Aprovechamiento del existente

(traslado del existente y renovación de todos los sistemas de amarres)

Ud Pilote D 550 mm	e 10 mm	6	3.989,51	23.937,06
Ud Hinca de pilote		6	3.900,00	23.400,00
Ud Soldadura unión de pilote		6	325,00	1.950,00
Ud Anilla de pilote D550 mm		6	650,00	3.900,00
Ud Pieza de clipaje conexión a 90º		1	247,00	247,00
MI Módulos pantalan 12*2,5 m (carga 1.500 kg/ml)		52,44	614,90	32.245,36
Ud Marco cierre extremo pantalan		1	227,50	227,50
Ud Fingers de aluminio no transitable de 6 ml i/piezas unión		27	745,00	20.115,00
Ud Cornamusa Tipo I		118	33,51	3.954,18
Ud Bloque de Servicio (contadores individuales por toma)	2T*16/220V y 2TAC	29	1.142,13	33.121,77
MI Conducción de agua y electricidad		226	41,60	9.401,60
Ud Bloque de emergencia		2	520,65	1.041,30
Ud Transporte y montaje		1	52.097,80	52.097,80
Ud Traslado y acondicionamiento del existente		1	9.000,00	9.000,00

PANTALÁN P2 (120m)

Ud Pilote D 550 mm	e 10 mm	7	3.989,51	27.926,57
Ud Hinca de pilote		7	3.900,00	27.300,00
Ud Soldadura unión de pilote		7	325,00	2.275,00
Ud Anilla de pilote D559 mm		7	650,00	4.550,00
Ud Pieza de clipaje conexión a 90º		1	247,00	247,00
MI Módulos pantalan 12*2,5 m (carga 1.500 kg/ml)		138	614,90	84.856,20
Ud Marco cierre extremo pantalan		1	227,50	227,50
Ud Fingers de aluminio no transitable de 6 ml i/piezas unión		35	745,00	26.075,00
Ud Cornamusa Tipo I		160	33,51	5.361,60
Ud Bloque de Servicio (contadores individuales por toma)	2T*16/220V y 2TAC	38	1.142,13	43.400,94
MI Conducción de agua y electricidad		276	41,60	11.481,60
Ud Bloque de emergencia		3	520,65	1.561,95
Ud Transporte y montaje		1	65.122,24	65.122,24

PANTALÁN P3 (120m)

Ud Pilote D 550 mm	e 10 mm	7	3.989,51	27.926,57
Ud Hinca de pilote		7	3.900,00	27.300,00
Ud Soldadura unión de pilote		7	325,00	2.275,00

Ud Anilla de pilote D550 mm		7	650,00	4.550,00
Ud Pieza de clipaje conexión a 90º		1	247,00	247,00
MI Módulos pantalán 12*2,5 m (carga 1.500 kg/ml)		144	614,90	88.545,60
Ud Marco cierre extremo pantalán		1	227,50	227,50
Ud Fingers de 10*0,60 m equipado con 3 flotadores		11	2.870,00	31.570,00
Ud Fingers de 8*0,60 m equipado con 3 flotadores		13	2.275,00	29.575,00

Ud Cornamusa Tipo I		118	33,51	3.954,18
---------------------	--	-----	-------	----------

Ud Bloque de Servicio (contadores individuales por toma)	2T*16/220V y 2TAC	25	1.142,13	28.553,25
MI Conducción de agua y electricidad		288	41,60	11.980,80
Ud Bloque de emergencia		3	520,65	1.561,95

Ud Transporte y montaje		1	65.122,24	65.122,24
-------------------------	--	---	-----------	-----------

PANTALÁN P4 (84 m) ... Adosado

Ud Pasarela de acceso (sobrecarga 200 kg/m2)	11,20*1,50 m	1	5.192,20	5.192,20
MI Módulos pantalán 12*3 m (cargas 3.500 kg/ml)		84	838,83	70.461,72
Ud Marco cierre extremo		1	390,00	390,00
Ud Vigas HEB-160	L 5,5 m	21	692,57	14.543,97
Ud Anillas para vigas		21	637,00	13.377,00

Ud Cornamusas 10 Tn tiro		28	68,35	1.913,80
--------------------------	--	----	-------	----------

MI Conducción de agua y electricidad		168	41,60	6.988,80
Ud Bloque de emergencia		2	520,65	1.041,30
Ud Bloque de Servicio (contadores individuales por toma)	2T*16/220V y 2TAC	3	1.142,13	3.426,39
Ud Bloque de Servicio trifás (contadores individuales por toma)	2T*32/220V y 2TAC	3	1.591,15	4.773,45
Ud Transporte y montaje		1	29.733,43	29.733,43

PANTALÁN DISTRIBUIDOR (69 m) Adosado

Ud Pasarela de acceso (sobrecarga 200 kg/m2)	11,20*1,50 m	1	5.192,20	5.192,20
Ud Meseta de acceso	4*4 m i/barandilla	1	4.238,00	4.238,00
Ud Dintel galvanizado soporte meseta		2	780,00	1.560,00

MI Módulos pantalán 12*3 m (cargas 1.500 kg/ml)		72	665,50	47.916,00
Ud Marco cierre extremo		1	390,00	390,00
M2 Plataforma de unión 8 m2		8	20,00	160,00
Ud Vigas HEB-160	L 5,5 m	18	692,57	12.466,26
Ud Anillas para vigas		18	637,00	11.466,00

Ud Cornamusas Tipo I		15	33,51	502,65
----------------------	--	----	-------	--------

MI Conducción de agua y electricidad		144	41,60	5.990,40
Ud Bloque de emergencia		1	520,65	520,65
Ud Transporte y montaje		1	28.902,47	28.902,47

PANTALÁN DISTRIBUIDOR (96 m) Oblicuo

MI Módulos pantalán 12*3 m (cargas 1.500 kg/ml)		96	665,50	63.888,00
Ud Marcos tramos especiales		3	885,00	2.655,00
Ud Conjunto de pértigas CS Andrés L 9m		8	1.935,00	15.480,00

Ud Cornamusas Tipo I		20	33,51	670,20
----------------------	--	----	-------	--------

MI Conducción de agua y electricidad		192	41,60	7.987,20
Ud Bloque de emergencia		2	520,65	1.041,30
Ud Transporte y montaje		1	40.463,46	40.463,46

VARIOS

Ud Proyecto de cálculo de la estructura visado		1	15.000,00	15.000,00
Ud Proyecto eléctrico y legalizaciones.		1	5.000,00	5.000,00
Ud Partida de Seguridad y Salud en el trabajo		1	35.652,43	35.652,43
PAJ Controles de calidad		1	4.000,00	4.000,00
PAJ Limpieza de fondos (muertos/cadenas/rejeras)		1	20.000,00	20.000,00
PAJ Partida Gestión de Residuos		1	5.000,00	5.000,00

PAJ Obra civil abastecimiento hasta long.máxima de 50 metros
PAJ Obra civil baja tensión hasta long.máxima de 50 metros

1	4.500,00	4.500,00
1	4.500,00	4.500,00

PRESUPUESTO EJECUCIÓN MATERIAL	1.519.749,57
13% GASTOS GENERALES	197.567,44
6% BENEFICIO INDUSTRIAL	91.184,97
	1.808.501,99

Las Palmas de Gran Canaria a 11 de Noviembre de 2016

APROBACIÓN DIRECTOR

D. Salvador Capella Hierro

ÁREA INFRAESTRUCTURA E
INGENIERÍA

D. José M. Pintado Joga

DEPARTAMENTO DE INGENIERÍA
PORTUARIA

Dña. Antonia Bordón Guerra

JEFA DIVISIÓN OBRAS

Dña. Araceli López Mentado.

Anexo Número Diez.

PLANO

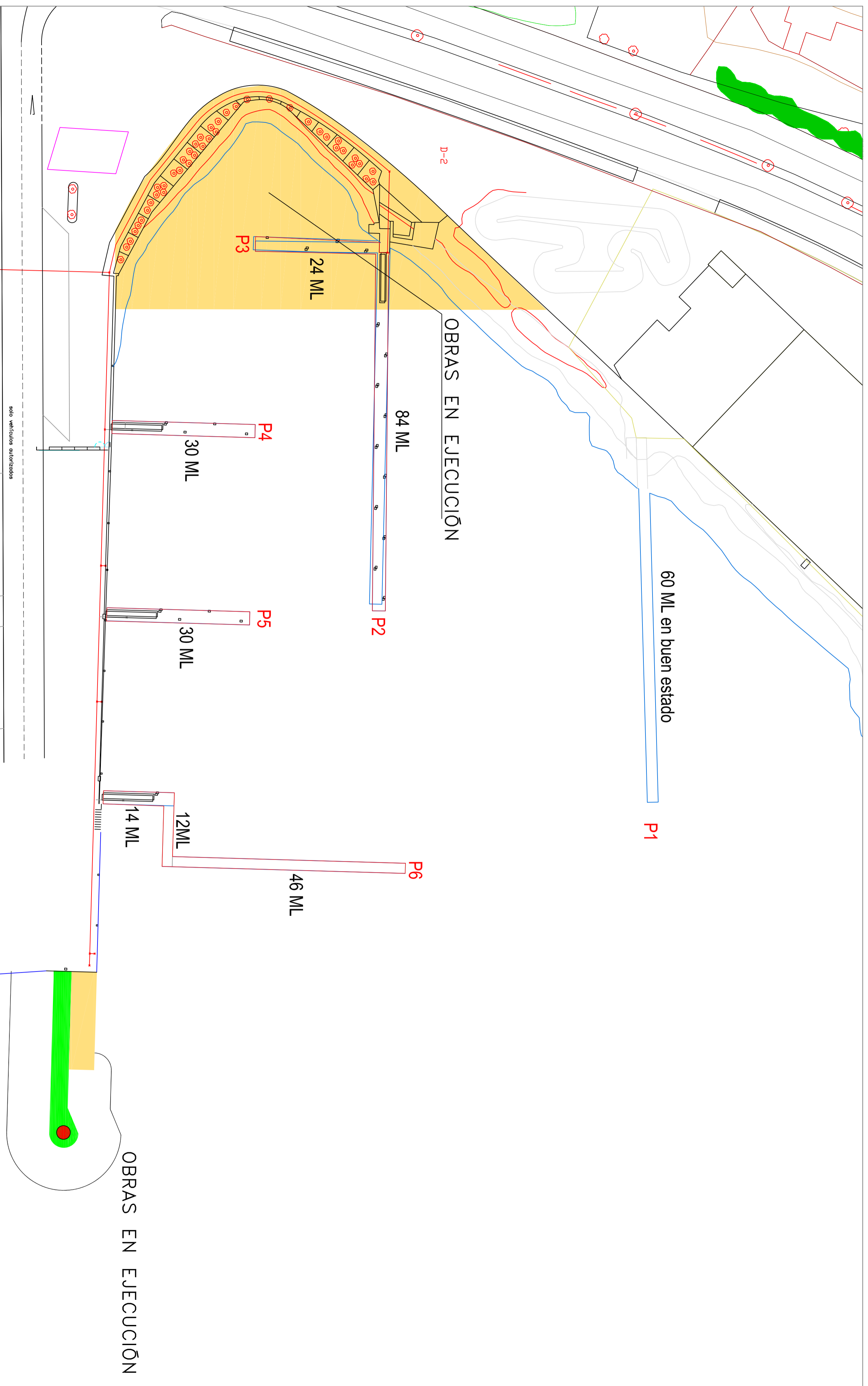

 <p>Puertos de Las Palmas Autoridad Portuaria de Las Palmas</p>		<p>DIRECCION TECNICA DEL PUERTO - AREA DE INFRAESTRUCTURAS</p>		<p>PROYECTO DE:</p>	
<p>APROBACION DIRECTOR AUTORIDAD PORTUARIA</p>		<p>APROBACION JEFE AREA INFRAESTRUCTURA E INGENIERIA</p>		<p>ELABORACION DE PROYECTO Y OBRA DE NUEVOS PANTALANES EN LA DARSENA DEPORTIVA DEL PUERTO DEL ROSARIO</p>	
<p>D. Salvador Copello</p>		<p>D. Jose Miguel Pintado</p>		<p>Dña. Antonia Bordón</p>	
<p>DIVISION CONTROL DE OBRAS</p>		<p>Dña. Araceli López</p>		<p>PLANO:</p>	
<p>ESCALA:</p>		<p>FECHA:</p>		<p>Nº DE PLANO:</p>	
<p>1:500</p>		<p>noviembre DE 2016</p>		<p>02</p>	

OBRAS EN EJECUCION

OBRAS EN EJECUCION

60 ML en buen estado

4.15

solo vehiculos autorizados

24 ML

84 ML

30 ML

30 ML

14 ML

12 ML

46 ML

P3

P2

P4

P5

P6

P1

D-2

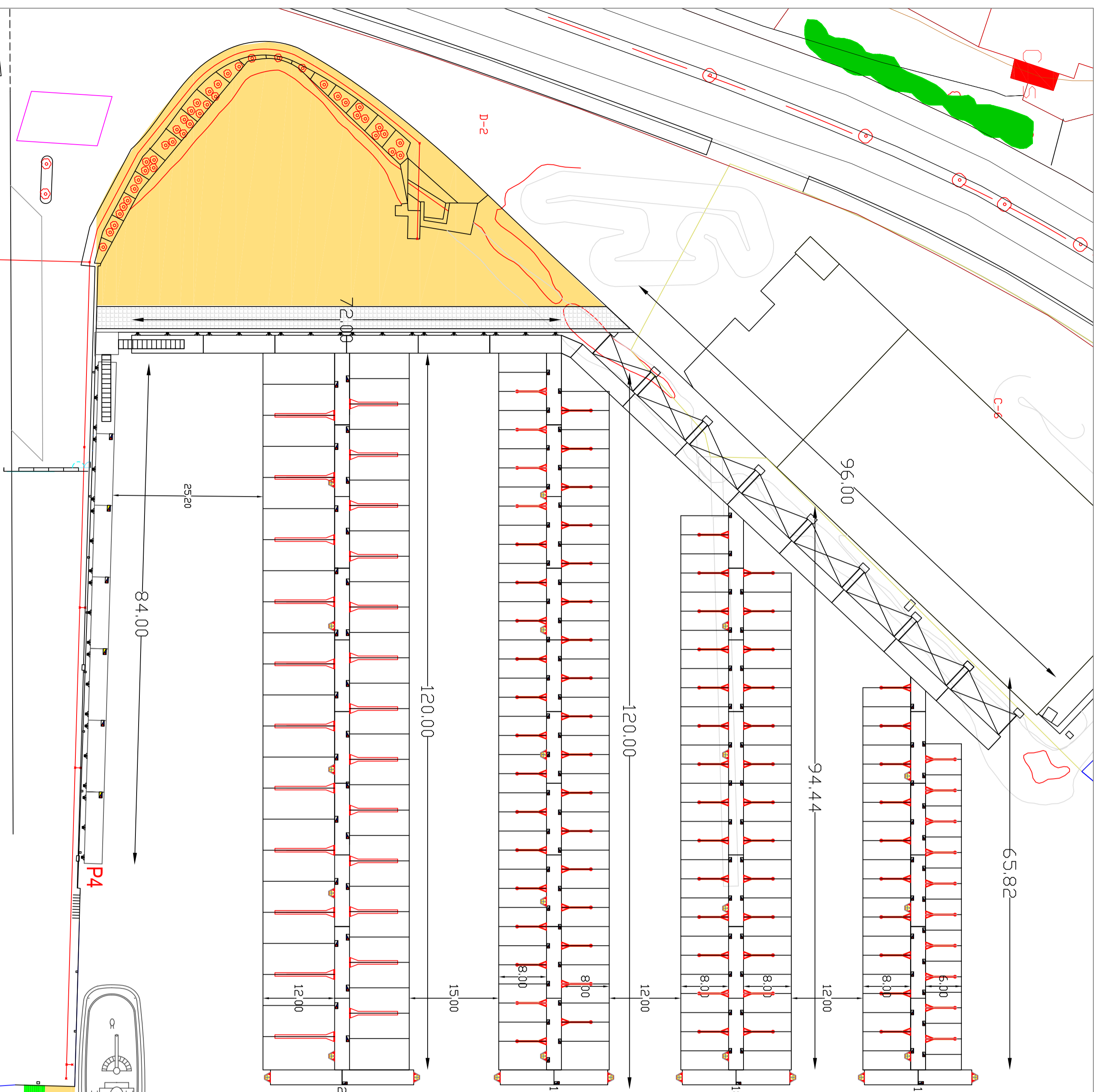

65,82

21 AMARRES DE 6x 2,60 m

P0

20 AMARRES DE 8x 3,20 m

94,44

26 AMARRES DE 8x 3,20 m

P1

29 AMARRES DE 8x 3,20 m

120,00

35 AMARRES DE 8x 3,20 m

P2

37 AMARRES DE 8x 3,20 m

120,00

28 AMARRES DE 10 x 4,25 m

P3

23 AMARRES DE 12 x 5,20 m

84,00

P4

